MANUAL
DE COOPERACIÓN INTERNACIONAL DESCENTRALIZADA

Quinta versión

2012

ACI

AGENCIA DE COOPERACIÓN E INVERSIÓN DE MEDELLÍN Y EL ÁREA METROPOLITANA

MANUAL DE COOPERACIÓN
INTERNACIONAL DESCENTRALIZADA

QUINTA VERSIÓN
2012

DIRECTOR EJECUTIVO
Juan David Valderrama López

COMITÉ DIRECTIVO
Director Ejecutivo / Juan David Valderrama López,
Subdirectora Administrativa / Adriana María Hernández Gil
Subdirector de Proyección de ciudad- región / Pablo Marcelo Maturana Guzmán
Subdirectora de Cooperación / Maria Luisa Zapata Trujillo
Subdirectora de Inversión / Camila Escobar Vargas
Subdirector de Comunicaciones / Daniel Mauricio Vásquez Bustamante

GRUPO DE REDACCIÓN
Subdirectora de Cooperación / Maria Luisa Zapata Trujillo
Consultora de Cooperación / Sara Valencia Naranjo
Consultora de Cooperación / Gina D´Amato Herrera
Consultora de Cooperación / Manuela Restrepo Sylva

FOTOGRAFÍAS
Propiedad de la Alcaldía de Medellín
y la Agencia de Cooperación e Inversión del Área Metropolitana - ACI

Esta es una publicación realizada por el Área de Cooperación de la Agencia de Cooperación e Inversión de Medellín y el Área Metropolitana – ACI para la Alcaldía de Medellín.

CONTENIDO

PRESENTACIÓN 9

INTRODUCCIÓN 11

CAPÍTULO 1
CONCEPTOS GENERALES SOBRE LA COOPERACIÓN INTERNACIONAL 13
LA COOPERACIÓN INTERNACIONAL 14
LA COOPERACIÓN INTERNACIONAL AL DESARROLLO 14
LOS OBJETIVOS DE DESARROLLO DEL MILENIO 15
TIPOS DE COOPERACIÓN INTERNACIONAL 17
Cooperación financiera.
Cooperación técnica.
Cooperación cultural.
Ayuda humanitaria y de emergencia.
Auspicios académicos: becas, seminarios, cursos o talleres.
Pasantías y voluntariado.
Ayuda alimentaria
Cooperación SUR-SUR 18
Cooperación triangular 20
COOPERACIÓN DESCENTRALIZADA 20
Principales formas de desarrollar la cooperación descentralizada 21
DE CARA AL FUTURO 21
Red Antioqueña de Cooperación Internacional 22
Política Pública de Cooperación Internacional de Medellín 24
Marco Jurídico Colombiano para la Cooperación Internacional Descentralizada 26

CAPÍTULO 2
LA GESTIÓN DE PROYECTOS 29
LA GESTIÓN DE LA COOPERACIÓN 30
Planificación Organizacional ¿Cuál es nuestro quehacer? 30
Articulación con Planes de Desarrollo 31
Exploración de posibles aliados y/o cooperantes 32
Estrategias para establecer contactos y creación de confianza 33
La formulación de proyectos 33
EL ENFOQUE DE MARCO LÓGICO (EML) 37
Análisis de involucrados 39
Análisis de problemas 40
Análisis de los objetivos 41
Análisis de estrategias 42
Documentos Complementarios 47
Los Factores de Viabilidad 52
Documento Final 52

CAPÍTULO 3
CASOS DE ESTUDIO DE COOPERACIÓN INTERNACIONAL 56
Mesa de Alianza Pública Privada de Antioquia (MAPPA) 56
Corporación Región 58
Buen Comienzo 59

CAPÍTULO 4
FUENTES DE LA COOPERACIÓN 61
Oficiales 62
No gubernamentales 62
Aportes de las fuentes 62
ALEMANIA 63
Agencia Alemana para la Cooperación Al Desarrollo 63
ONG ALEMANAS EN COLOMBIA 63
Organización de Ayuda con Medicamentos Alemana (*Action Medeor)* 63
Asociación de Cooperación al Desarrollo (AGEH) 64
Misereor Internacional 64
Pan para el Mundo (*Brot fur die Welt*) 65
Asociación Alemana para la Lepra y la Tuberculosis (DAHW) 65
Ayuda Humanitaria Alemana (*Diakonie Katastrophenhilfe)* 66
DVV Internacional 67
BRIGADAS DE PAZ INTERNACIONAL – COLOMBIA (PIB INTERNACIONAL) 67
ARGENTINA 69
La RACI 69
AUSTRALIA 70
COOPERACIÓN OFICIAL 70
Agencia del Gobierno Autraliano para el Desarrollo Internacional (AusAID) 70
BÉLGICA 71
Unión de Ciudades y Comunas de Bélgica 71
Wallone- Bruselas Internacional 72
Asociación de Ciudades y Municipalidades Flamencas 72
Asociación de Ciudades y Municipalidades de Bruselas Capital 73
ONG BELGAS 73
Volens 73
Oeuvre Belgo-Colombienne De L'enfance - Ob-Ce (Obra Bélgico– Colombiana de la Infancia) 74
Handicap International 74
Alianza Evangélica para la Ayuda (*Tearfund)* 75
Broederlijk Delen 75
Solidaridad Socialista (*Solsoc)* 76
BRASIL 76
Agencia Brasileña de Cooperación 76
CANADÁ 78
COOPERACIÓN OFICIAL 78
Agencia Canadiense para el Desarrollo Internacional (ACDI) 78
Fondo Canadiense para la Niñez 78
Manitoba Council for International Cooperation 78
Habitat For Humanity(Hábitat para la Humanidad) 79

Care Canada (Cuidado Canadá) 79
Inter Pares 79
CHILE 80
COOPERACIÓN OFICIAL 80
Agencia de Cooperación Internacional de Chile 80
CHINA 81
Centro Internacional de Reducción de la Pobreza de China (IPRCC) 81
Centro Internacional de Intercambios Económicos y Técnicos de China (CICETE) 82
COREA 83
Agencia de Cooperación Internacional de Corea (KOICA) 83
COSTA RICA 85
COOPERACIÓN OFICIAL 85
Ministerio de Relaciones Exteriores de Costa Rica–Dirección de Cooperación Internacional 85
Ministerio de Planeación Nacional y Política Económica (Mideplan) 85
CUBA 86
COOPERACIÓN OFICIAL 86
Escuela Latinoamericana de Medicina 87
ESPAÑA 88
Agencia Española de Cooperación Internacional (AECID) 89
Confederación de Fondos de Cooperación y Solidaridad 91
COMUNIDADES AUTÓNOMAS Y AYUNTAMIENTOS 92
Comunidad Autónoma de Cataluña 92
Ayuntamiento de Barcelona 94
Área Metropolitana de Barcelona 94
Nuevos Caminos 95
País Vasco 96
Ayuntamiento de Bilbao 97
Comunidad de Aragón - Consejo Aragonés para el Desarrollo 97
Ayuntamiento de Zaragoza 98
Comunidad de Madrid 99
Ayuntamiento de Madrid 100
Acción Global Sostenible 101
Ayuda En Acción 102
Asamblea de Cooperación por la Paz 102
Comunidad Autónoma de Valencia 103
Agencia Valenciana de Cooperación 104
Fundación Universidad de Valencia 104
AIDA 105
Fundación Internacional de Solidaridad Compañía de María (FISC) 105
Agricultores Solidarios 106
Ayuntamiento de Pamplona 107
Gobierno de las Islas Baleares 107
Comunidad Autónoma de Galicia 109
Federación Española de Municipios y Provincias 110
Asociación de Municipios Vascos *–Euskadiko Udalen Elkartea* (EUDEL) 112
COOPERACIÓN A PARTIR DE ONG EN ESPAÑA 112
Coordinadora de ONG para el Desarrollo de España 112
ONG ESPAÑOLAS DE COOPERACIÓN INTERNACIONAL 115
Fundación Acción Contra el Hambre 115
Acción Solidaria y Logística 116
Asociación de Cooperación al Desarrollo Integral de los Pueblos (ACODIP) 116
Asociación Sociocultural y de Cooperación al Desarrollo por Colombia e Iberoamérica (ACULCO) 116
Amigos de América Latina (ADAL) 116
Agora Nord—SUD 116
Asociación Iberoamericana para la Cooperación, el Desarrollo y los Derechos Humanos (AICODE) 117
Asociación Al Compás Contigo 117
ALBOAN 117
Alfabetización Sin Fronteras 117
*Associación Pel Desenvolupament Social (*APROPAR) 118
Asociación Acción Verapaz 118
Asociación Iter 118
Arquitectos Sin Fronteras 118
Educación Sin Fronteras 119
Setem Catalunya 119
Paz y Tercer Mundo – Mundobat 119
CIDEAL 119
Cooperación al Desarrollo y Promoción de Actividades Asistenciales (Codespa) 119
Organización Iberoamericana de la Juventud 120
Fundación Desarrollo Sostenible (Fundeso) 121
Red de Intercambio y Solidaridad (Intered) 121
Comisión Española de Ayuda al Refugiado (CEAR) 122
Fundación Intermon Oxfam 122
Manos Unidas – Campaña Contra El Hambre 122
Solidaridad Internacional 123
Universidad Autónoma de Barcelona – Cátedra Unesco 123
Mesa Catalana por la Paz ylos Derechos Humanos en Colombia 123
Nuevos Caminos 123
Justicia y Paz 124
Amigos de La Tierra 124
Sodepaz 124
Mugarik Gabe, Organización para la Ayuda y la Cooperación con Países del Tercer Mundo 124
Behar Bidasoa 124
Elan Euskadi 125
Proclade Euskadi 125
Tierra de Hombres – *Gizakien Lurra* 126
Médicos del Mundo 126
Save The Children 127
Visión Mundial 127
ESTADOS UNIDOS 129
COOPERACIÓN OFICIAL 129
Agencia de los Estados Unidos para el Desarrollo Internacional (USAID) 129
Fundación Interamericana 131
COOPERACIÓN POR MEDIO DE HERMANAMIENTOS 131
Chicago 131
Miami Dade 132
Ciudad de Nueva York 132
COOPERACIÓN NO OFICIAL 133
Fundaciones Norteamericanas 134
Americares 134
Global Fund for Women (Fondo Mundial para la Mujer) 134
Cooperative Housing Foundation (CHF) 134
Plan Internacional Usa– Plan 135
Fundación William y Flora Hewlett 135
Fundación Manos del Sur 136
Fundación Rotaria 136
Action Against Hunger(Acción Contra el Hambre) 137
Fundación Citigroup 138
Fundación Ford 138
Fundación Bill y Melinda Gates 139
Fundación Coca-Cola 140
Fundación W. K. Kellogg 140
Centro Carter 141
Fundación Pepsico 141
Fundación Exxon Mobil 141
William J. Clinton Foundation 142
Fundación IBM 142
FINLANDIA 144
FRANCIA 145
Ciudades Unidas Francia 145
Agricultores Franceses y Desarrollo Internacional (AFDI) 146
Asociación Abuelita Suzel 146
Fundación Francia Solidaridad en Colombia 147
Los Niños de Colombia 147
Tchendukua *–Ici et Ailleurs* (Aquí y Allá) 147
Proteger Sin Fronteras 148
Emaus Fundación Social - 148
Max Havelaar 148
ActingforLife 149
HOLANDA 150
Becas NFP (*Netherlands Fellowship Programmes* de Nuffic) 150
Servicio Holandés de Cooperación al Desarrollo (SNV) 151
INDIA 152
INDONESIA 153
ISRAEL 154
Mashav 154
Agencia Judía para IsraeL 155
ITALIA 156
ARCS – ARCI *Cultura e Sviluppo* 156
Progetto Domani: Cultura e Solidarietá (Prodocs) 157
Cooperación Internacional (COOPI) 157
JAPÓN 159
Asistencia para proyectos comunitarios (APC) 159
Agencia de Cooperación Internacional del Japón (JICA) 161
MÉXICO 165
NUEVA ZELANDA 166
COOPERACIÓN OFICIAL 166
SUECIA 166
Agencia Sueca para el Desarrollo Internacional (ASDI) 166
Centro Sueco de ONGs Para El Desarrollo 168
ONG AFS Programas Interculturales 168
Diakonia 169
SUIZA 170
Cooperacion Suiza para el Desarrollo – Cosude 170
Cáritas Internacional 170
Médicos Sin Fronteras – MSF 171
Fondo Mundial de Lucha Contra el Sida, la Tuberculosis y la Malaria –The Global Fund 171
Comité Internacional de la Cruz Roja 171
Acción Cuaresmal Suiza 172
Ayuda Protestante Suiza Heks- Eper 172
Swissaid 172
ORGANISMOS MULTILATERALES 173
Banco de Desarrollo de América Latina (CAF) 173
Banco Interamericano de Desarrollo (BID) 174
Fondo Multilateral de Inversiones (FOMIN) 177
Comisión Económica para América Latina y El Caribe (CEPAL) 177
Organización para la Cooperación Económica y el Desarrollo (OCDE) 178
Comisión Europea 179
Europeaid 180
Eurosocial 180
Banco Mundial 181
Organización de Estados Americanos (OEA) 183
Organización de Estados Iberoamericanos para la Educación, la Ciencia y la Cultura (OEI) 184
Organización de Naciones Unidas (ONU) 185
Organización de las Naciones Unidas para la Alimentación y la Agricultura (FAO) 186
Organización de las Naciones Unidas para el Desarrollo Industrial (ONUDI) 186
Organizacion Mundial de la Salud (OMS) 187
Organización Internacional del Trabajo (OIT) 187
Organización de las Naciones Unidas para la Educación, la Ciencia y la Cultura (Unesco) 187
Programa Conjunto de las Naciones Unidas sobre el VIHy Sida (Onusida) 187
Organización Internacional para las Migraciones (OIM) 188
Oficina del Alto Comisionado de las Naciones Unidas para los Derechos Humanos (OACNUDH) 188
Oficina del Alto Comisionado de las Naciones Unidas para los Refugiados (Acnur) 189
Programa Mundial de Alimentos (PMA) 189
Programa de las Naciones Unidas para el Desarrollo (PNUD) 189
Programa de las Naciones Unidas para los Asentamientos Humanos (ONU Habitat) 190
Fondo de las Naciones Unidas para la Infancia –Unicef- 190
Entidad de Las Naciones Unidas para la Igualdad de Género y el Empoderamiento de las Mujeres (ONU Mujer) 191
Oficina de las Naciones Unidas para la Coordinacion de Asuntos Humanitarios (OCHA) 191
Oficina de las Naciones Unidas contra la Droga y el Delito (UNODC) 192
OTRAS ORGANIZACIONES 192
Amnistía Internacional 192
Brigadas Internacionales de Paz (PBI) 192
Ashoka 193
Greenpeace 193
WWF/Adena Fondo Mundial para la Naturaleza 194

PRESENTACIÓN

LA COOPERACIÓN DA VIDA AL DESARROLLO

La profunda metamorfosis social y física que hoy vive Medellín nos ha convertido en ejemplo de desarrollo para otras urbes del mundo. El camino para lograrlo no ha sido fácil, pues hemos tenido que vencer una serie de retos, para lo cual contamos con una red de amigos, quienes nos brindan cooperación en aspectos como el conocimiento, soporte técnico y/o financiero; que le han permitido a la ciudad, convertir sus dificultades en oportunidades e insertarse en un modelo de desarrollo plural, sostenible y equitativo.

Para lograr esta profunda transformación fue necesario reconocer nuestras debilidades y fortalezas; después, tomamos experiencias positivas como ejemplo y ahora queremos transmitir lo aprendido en materia de cooperación internacional, como herramienta para que otras entidades puedan alcanzar sus propias metas y beneficiar también a los habitantes de Medellín.

La cooperación teje lazos de amistad y en nuestra experiencia como ciudad nos ha representado mayor desarrollo y un valioso aprendizaje. Lo que hemos recibido se queda en nuestras calles y veredas, en las casas de la gente, en las bibliotecas y en los parques y, por supuesto, en lo escrito como una forma de memoria. Por eso desde la Alcaldía de Medellín compartimos la experiencia que, a través de la Agencia de Cooperación e Inversión de Medellín- ACI, hemos adquirido durante sus primeros 10 años de trabajo con cooperantes internacionales y que se resume en esta quinta versión del Manual de Cooperación Descentralizada.

Esta publicación busca apoyar la gestión de cooperación internacional y coincide con las prioridades de nuestro Plan de Desarrollo 2012 – 2015 *Medellín, un hogar para la vida*, donde la internacionalización se destaca como un medio para lograr un mayor desarrollo social a partir de tener las puertas siempre abiertas para que Medellín pase por el mundo y el mundo pase por Medellín.

Cordialmente,

ANÍBAL GAVIRIA CORREA
Alcalde

INTRODUCCIÓN

COOPERACIÓN INTERNACIONAL DESCENTRALIZADA Y LA AGENCIA DE COOPERACIÓN E INVERSIÓN DE MEDELLÍN Y EL ÁREA METROPOLITANA

La Agencia de Cooperación Internacional de Medellín-ACI, como asociación de entidades Publicas (conformada por las Empresas Publicas de Medellín, el Área metropolitana del valle de Aburrá, las Empresas Varias de Medellín y la Alcaldía) se crea en el 2002 por medio de un acuerdo municipal que le otorga facultades al Alcalde de Medellín para que cree una institución que contribuya a generar mayores flujos técnicos y financieros por medio de la cooperacion internacional, para potencializar y apalancar los programas y proyectos plasmados en el Plan de Desarrollo del Municipio de Medellín, a través de las alianzas estratégicas construidas con otros gobiernos y entidades multilaterales.

Fue así como nació la primera, y hasta hoy, única Agencia de Cooperación Internacional Descentralizada en el país, la cual ha contribuido con la articulación publico, privada y academia de actores estratégicos que lideran la cooperacion internacional en la región.

La Agencia de Cooperación Internacional-ACI, continuo creciendo y en el año 2006 se crea el Área de Negocios, que posteriormente se denomino Inversión Extranjera Directa con el fin de aumentar el número de empleos calificados en Medellín, incrementar los flujos de capital extranjero y así crear más empresas competitivas en la ciudad. Desde entonces y gracias a un ejercicio de planeación se cambio el nombre a Agencia de Cooperación e Inversión de Medellín y el Área Metropolitana-ACI.

En su evolución constante la ACI no solo se ha enfocado en la gestión de cooperación internacional y la inversión extranjera directa para la ciudad, si no que también ha acompañado al Gobierno Municipal y a sus socios estratégicos en el desarrollo de una amplia red de aliados internacionales, que han impactado positivamente en los procesos de desarrollo locales y regionales, generando sostenibilidad y trabajo en red entre los actores públicos y privado.

Como consecuencia de un arduo trabajo de intervención urbana y social en zonas de alta vulnerabilidad, Medellín encontró la posibilidad de trascender hacia la oferta de cooperación técnica descentralizada naciendo así el área de proyección de ciudad región en el año 2009. El objetivo principal del área es el posicionamiento de Medellín en el concierto internacional a través de la difusión y promoción de sus buenas prácticas ante actores estratégicos liderando procesos de transferencia de conocimiento a través de la construcción de una estrategia de cooperación sur - sur, la identificación de buenas prácticas de ciudad, la coordinación y ejecución de agendas nacionales e internacionales, la participación en eventos de carácter internacional y la postulación de los programas y proyectos estratégicos de ciudad a premios internacionales que permitan difundir el modelo de gestión municipal orientado a políticas públicas e implementado en la ciudad de Medellín.

En lo que respecta a la Cooperación Sur Sur descentralizada, Medellín cuenta con la sistematización de 10 buenas prácticas de ciudad, realizada conjuntamente con el BID y ONU Hábitat resaltando los logros en programas y proyectos de urbanismo, ordenamiento territorial, espacio público, convivencia, emprendimiento, recreación y deporte, educación, cultura e internacionalización del territorio.

La ACI es una institución dinámica que va al ritmo de la nueva arquitectura de la cooperación internacional y por ende acorde con las necesidades de la ciudad, a la que provee de una mayor inserción en el ámbito internacional, y de la

mano de aliados extranjeros, contribuye a los procesos establecidos en el Plan de Desarrollo de Medellín "Un hogar para la vida" 2012-2015.

Desde el área de Cooperación Internacional se continúan recogiendo frutos para el desarrollo sostenible de Medellín. Gracias a la ACI y al trabajo conjunto con sus socios, como lo son las entidades participantes de la Red Antioqueña de Cooperación Internacional (agrupación de varias instituciones públicas, académicas y de la sociedad civil, del departamento que trabajan por el desarrollo regional) cuenta con una Política Pública de Cooperación Internacional que le permite proyectar unas miradas sobre la región, las cuales ayudan a fortalecer la gestión territorial de dicha cooperación.

Nuestra experiencia de 10 años nos ha servido para entender que los procesos de cooperación internacional fortalecen a esta Medellín que trabaja para posicionarse como una ciudad con desarrollo social sostenible, basado en la equidad y el respeto por sus habitantes. Este manual es el resultado del trabajo conjunto con aliados internacionales y el conocimiento adquirido al lado de las más de 300 personas que nos han acompañado en las cátedras ACI.

Posicionar a Medellín en el contexto internacional, por medio del establecimiento de aliados extranjeros y procesos de cooperación, sigue siendo nuestra labor diaria, y el resultado de esta tarea comprometida y apasionada ha sido consolidar a la ACI como una entidad que promueve una gestión del conocimiento para actores locales del desarrollo, que han visto en los procesos internacionales, una oportunidad para continuar fortaleciéndose y mejorar sus procesos.

Así mismo, desde la ACI hemos liderado la Red de Antioqueños y Antioqueñas en el exterior (Sos Paisa), con el interés de que estos aliados y las diásporas antioqueñas, que se encuentran en distintos lugares del mundo, se vinculen con los procesos de desarrollo locales.

Esta quinta versión del Manual de Cooperación internacional descentralizada incorpora unas nuevas acciones y capítulos, que se suman a los ejercicios anteriores para dar mayor coherencia y vigencia a su contenido, de cara a las nuevas configuraciones y realidades de la cooperación.

Es un recorrido por los 10 años de la ACI, en el contexto de la cooperación internacional descentralizada, con ítems como el marco jurídico, la política pública, la gestión de cooperación, cómo se hace un proyecto, casos de estudios y fuentes de cooperación. Contribuyendo estos temas con el fortalecimiento institucional de actores que han emprendido un proceso de gestión de cooperación internacional.

CÁPITULO 1 CONCEPTOS GENERALES SOBRE LA COOPERACIÓN INTERNACIONAL

LA COOPERACIÓN INTERNACIONAL

LA COOPERACIÓN INTERNACIONAL RELACIONA DOS O MÁS ACTORES

La cooperación internacional es un proceso de apoyo entre países y/o diferentes agentes en ámbitos relacionados con la seguridad y el desarrollo. La cooperación internacional se oficializa el 26 de junio de 1945 en San Francisco, al finalizar la Segunda Guerra Mundial, en la llamada *Carta de las Naciones Unidas,* capítulo IX; allí se dice que la cooperación económica y social busca: "Crear condiciones de estabilidad y bienestar necesarias para las relaciones pacíficas y amistosas entre las naciones, basadas en el respeto al principio de la igualdad de derechos y al de la libre determinación de los pueblos, por lo tanto se debe promover:

1. Niveles de vida más elevados, trabajo permanente para todos, y condiciones de progreso y desarrollo económico y social;
2. La solución de problemas internacionales de carácter económico, social y sanitario, y de otros problemas conexos; y la cooperación internacional en el orden cultural y educativo; y
3. El respeto universal a los derechos humanos y a las libertades fundamentales de todos, sin hacer distinción por motivos de raza, sexo, idioma o religión, y la efectividad de tales derechos y libertades" (p. 1).

De tal manera, la cooperación internacional estará presente en las acciones de dos o más naciones u organizaciones de la sociedad civil, interesadas en intercambiar conocimientos, tecnologías, experiencias y oportunidades económicas, con el ánimo de colaborar en la búsqueda de soluciones mutuamente favorables. Es un instrumento propio de la política de relaciones internacionales de las regiones, que busca contribuir al desarrollo.

LA COOPERACIÓN INTERNACIONAL AL DESARROLLO

Hay varias definiciones de la Cooperación al Desarrollo. En un sentido clásico, esta puede entenderse como el "Conjunto de actuaciones, realizadas por actores públicos y privados, entre países de diferente nivel de renta, con el propósito de promover el progreso económico y social de los países del sur, de modo que sea más equilibrado en relación con el norte y resulte sostenible" (Gómez y Sanahuja,1999, p. 17).

Ahora bien, en una apreciación más amplia, la Cooperación Internacional al Desarrollo comprende las acciones organizadas entre diversos actores públicos o privados, con el fin de promover el progreso social y económico entre los países.

Por otro lado, la AOD (Ayuda Oficial al Desarrollo) se define como los flujos de recursos y conocimientos dirigidos a países que figuran en la Parte I de la Lista de Países Receptores, del Comité de Asistencia al Desarrollo, CAD, y a instituciones multilaterales.

En la Asamblea General de 1980 de Naciones Unidas, se acordó que los países que se encontraban más desarrollados dispondrían del 0.7 % de su Producto Nacional Bruto para ayuda oficial al desarrollo. Sin embargo esta meta ha sido difícil de cumplir y con el paso del tiempo, la AOD ha venido siendo desplazada por flujos provenientes de otros sectores como la empresa privada, autoridades locales y Organizaciones No Gubernamentales, ONG.

Para el caso de Colombia, el crecimiento de su economía en los últimos años, ha hecho que pase de ser un país de Renta Media Baja a un país de Renta Media Alta en lista de beneficiarios, estipulada por los CAD. Esta nueva condición hace que las ayudas oficiales al desarrollo disminuyan y sean orientadas a otros países considerados de Renta Media Baja o altamente endeudados. Ahora bien, la situación de conflicto particular que ha vivido Colombia en los últimos años y los altos niveles de inequidad, lleva a que siga siendo prioritario para algunos países y, por tanto, continúe como receptor de ayudas para proyectos específicos.

En la siguiente tabla se observa un comparativo de la Ayuda Oficial al Desarrollo destinado a diversos países de Latinoamérica, y como esta Ayuda a Colombia ha tendido a disminuir.

Tabla 1. Índice de dependencia de la ayuda (relación AOD/PNB) y principales países de América Latina y el Caribe que reciben recursos de AOD (en millones de dólares)

País	2003	2006	2008	AOD Promedio años 2006-2007-2008
Colombia	1,05	0,76	0,42	900
Haití	6,88	13,42	13,09	731
Perú	0,89	0,55	0,39	396
México	0,02	0,03	0,01	177

Fuente: adaptado de CEPEI (2012). Evaluación conjunta de la declaración de París, fase 2, a partir de información del CAD-OCDE.

LOS OBJETIVOS DE DESARROLLO DEL MILENIO

Una forma de lograr un acuerdo global en torno a cuáles son los objetivos a los que le debe apuntar el desarrollo, es el establecimiento de metas concretas y medibles en el tiempo. Ahora bien, cada país y cada cultura tienen realidades y contextos diferentes que hacen difícil llegar a acuerdos en cuanto a cuáles son los niveles óptimos o deseables, y a qué se aspira como nación. Aun así, se logró en el año 2000 establecer 8 metas claras hacia las cuales cada país debería enfocar sus esfuerzos en un plazo de 15 años; con ello se alcanzó un avance muy significativo en la agenda de la Cooperación al Desarrollo.

Los Objetivos de Desarrollo del Milenio, previstos alcanzar para el año 2015, son:

1. Erradicar la extrema pobreza y el hambre.
2. Lograr la enseñanza primaria universal.
3. Promover la igualdad entre los géneros y la autonomía de la mujer.
4. Reducir la mortalidad infantil.
5. Mejorar la salud materna.
6. Combatir el VIH/SIDA, paludismo y otras enfermedades.
7. Garantizar la sostenibilidad del medio ambiente.
8. Fomentar una asociación mundial para el desarrollo.

Gráfica 1. Objetivos de Desarrollo del Milenio

Fuente: Naciones Unidas, 2012.

La cooperación Internacional se ha alineado a estas metas, para buscar una mayor coordinación de los esfuerzos institucionales entre gobiernos, agencias, fundaciones, ONG, embajadas, entre otros, para establecer sus líneas de trabajo conjunto.

En la actualidad, y cuando solo hacen falta tres años para el 2015, se cuenta con unos objetivos más avanzados que otros. Sin embargo, se están haciendo esfuerzos por analizar cómo se pueden alcanzar varios de estos indicadores y volverlos prioridad para los gobiernos y el sector privado alrededor del mundo.

En Colombia se realizó un seguimiento al avance de indicadores en el 2007, y posteriormente el Banco Mundial (2011) y otras organizaciones realizan seguimiento periódico, con el fin de verificar resultados. En términos generales, puede decirse que Colombia, si bien ha avanzado en el alcance de algunos indicadores estipulados en estas metas, aún requiere hacer mayores esfuerzos en materia de pobreza extrema. Si por una parte se han desarrollado programas sociales para ampliar la cobertura a los sectores más vulnerables, estos no alcanzan a toda la población. Uno de los factores críticos es el alto nivel de desigualdad que presenta nuestra sociedad, el cual es medido por el índice GINI y en donde puntuamos un aproximado de 0.57. [1]

Es Importante llamar la atención en referencia al último objetivo del milenio, denominado "Fomentar una asociación mundial para el desarrollo". Este último obedece a la necesidad de incluir a varios sectores de la sociedad para el alcance de las Metas del Milenio. De aquí se han promovido las alianzas globales entre diferentes actores de desarrollo, lo cual ha traído como resultado un nuevo escenario de relaciones de cooperación descentralizada.

1. GINI es el indicador que mide la distribución del ingreso en una escala de 0 a 1, donde más cerca se esté de 0 significa una sociedad más equilibrada en términos económicos.

En el contexto actual, se espera alcanzar el cumplimiento de las metas del milenio a través de un mejor desempeño de las economías de los países. En este sentido, el involucramiento del sector privado en un desarrollo justo e inclusivo, requiere de su activo compromiso y participación. A partir del 2000 se ha visto un incremento del sector privado en acciones que fomentan el desarrollo de las comunidades, en iniciativas como la firma del Pacto Global y otras acciones relacionadas con la Responsabilidad Social Corporativa, que están teniendo un mayor protagonismo en nuestra región, como fuente alterna de proyectos de desarrollo.

TIPOS DE COOPERACIÓN INTERNACIONAL

Las diferentes formas de cooperación pueden clasificarse como:

1. Cooperación financiera.
2. Cooperación técnica, científica y administrativa.
3. Cooperación cultural.
4. Ayuda humanitaria y de emergencia.
5. Auspicios académicos: becas, seminarios, cursos o talleres.
6. Pasantías y voluntariado.
7. Ayuda alimentaria.

1. COOPERACIÓN FINANCIERA: es toda transferencia concedida para la financiación de actividades orientadas al desarrollo del país receptor, que se canaliza bajo la forma de recursos financieros transferidos desde los países donantes o beneficiarios(OCDE, 2012).

La cooperación financiera puede tener tres canales:

Fondos reembolsables: se basa enconceder créditos, préstamos y líneas de financiación en términos concesionales. En pocas palabras, es el financiamiento de créditos en efectivo, condicionados por un interés y un tiempo favorables (AECID, 2012).

Fondos no reembolsables: tipo de cooperación financiera, donde los fondos están dirigidos a actividades, proyectos, programas y estrategias que aporten desarrollo para el país solicitante, y no implican contraer deuda.

Deuda externa: la evidencia de que la deuda externa de muchos países ha alcanzado un nivel de insostenibilidad, llevó a los organismos multilaterales a impulsar un programa de reducción de la deuda para los países altamente endeudados.

2. COOPERACIÓN TÉCNICA, CIENTÍFICA Y ADMINISTRATIVA: la misión de la Cooperación Técnica entre Países (CTP) se puede traducir entonces en la contribución al desarrollo de uno o más países, para fortalecer sus relaciones, aumentar el intercambio, la generación y utilización del conocimiento técnico y científico, así como la capacitación de los recursos humanos y el reforzamiento de sus instituciones.

3. COOPERACIÓN CULTURAL: es un elemento fundamental en los procesos de desarrollo socioeconómico y político, que contribuye con la gobernabilidad y con la cohesión social, además de la aproximación de los pueblos y el diálogo entre culturas(AECID, N.D.).
Por otro lado, la Organización para Estados Iberoamericanos (OEI), describe que este tipo de cooperación puede darse mediante muchas facetas, y por ello podemos encontrar ámbitos tan variados como la movilidad y circulación de bienes y servicios, el fortalecimiento de la identidad cultural, la protección de la diversidad cultural y las lenguas minoritarias, el fortalecimiento de los proyectos artísticos y culturales y del espacio cultural de profesionales, ideas y proyectos, el apoyo a las artes, la promoción del diálogo intercultural, la educación y la integración y cohesión social.

4. AYUDA HUMANITARIA Y DE EMERGENCIA/DESASTRES: ayuda que se da ante situaciones de emergencia, debidas a conflictos bélicos y desastres naturales, ante los cuales la comunidad internacional responde con envíos de materiales de primera necesidad (como ropas, alimentos, medicinas, etc.),

como también de técnicos y expertos (personal médico y equipos de rescate, etc.). Los beneficiarios de la ayuda humanitaria y de emergencia son las poblaciones locales que se encuentran en la zona, o bien los refugiados o desplazados internos (Centro de Cooperación al Desarrollo de la Universidad Politécnica de Valencia, 2010).

5. BECAS, SEMINARIOS, CURSOS O TALLERES: mecanismos de fortalecimiento institucional a partir de ejercicios académicos diseñados para acceder a oportunidades educativas y de investigación, que permitan afianzar conocimientos y profundizar saberes. A través de éstos los actores buscan producir ciencia y tecnología adaptada a sus necesidades, así como mejorar las capacidades, habilidades y valores de los agentes de la cooperación en la planificación, gestión y evaluación de proyectos, y de los jóvenes cooperantes mediante cursos de postgrado, concesión de becas y otras acciones formativas (Valenciana, 2010).

6. PASANTÍAS Y VOLUNTARIADO: intercambio del recurso humano, incorporándolo a los procesos establecidos en las organizaciones. Las pasantías permiten acceder a conocimientos teóricos y prácticos de otros entornos, que permitan fortalecer las capacidades de los actores.

Las acciones de voluntariado también son consideradas formas de cooperación internacional, ya que estas buscan que los individuos y organizaciones se involucren en procesos de desarrollo, sin fines de lucro, colaborando en la ejecución de programas, proyectos o actividades en diversas áreas.

7. AYUDA ALIMENTARIA: donación directa de alimentoso acceso a línea de crédito concesional o recursos financiero no reembolsables, para la adquisición de productos alimenticios. Puede darse ante situaciones de emergencia o crisis humanitarias prolongadas, o bien en los países que no han conseguido garantizar la seguridad alimentaria (Centro de Cooperación al Desarrollo de la Universidad Politécnica de Valencia, 2010).

Sumadas a estas formas tradicionales de cooperación internacional, se han venido implementando nuevas lógicas de asociación, que obedecen a otras dinámicas globales marcadas por la constante preocupación por la eficacia de la ayuda, la crisis económica y las diferencias estructurales entre países del norte y del sur, generando desgaste en las relaciones de cooperación establecidas. De tal manera, se describirán dos tipos de cooperación que buscan alternativas para resolver las situaciones aquí mencionadas. La cooperación Sur-Sur y la cooperación triangular tienen el potencial de transformar las políticas y los enfoques relativos a la prestación de servicios de los países en desarrollo, al aportar soluciones locales, eficaces y adecuadas, para dar solución a problemáticas similares en niveles de desarrollo más homogéneos.

1) COOPERACIÓN SUR-SUR:

La Cooperación Sur-Sur, cooperación horizontal o anteriormente llamada Cooperación Técnica entre Países en Desarrollo (CTPD), ha tomado gran auge en los últimos años. Tal y como se explicó al principio de este capítulo, la cooperación internacional nace con el objetivo de que aquellos países con una ventaja comparativa en términos de progresos socio-económicos, ayuden a los que están en vía de desarrollo. Sin embargo, los cambios globales propician otras formas de asociación, con nuevas maneras de gestionar recursos y generar nuevos vínculos entre actores con el mismo nivel de desarrollo.

Es así como, países ubicados en el hemisferio sur han visto fortalezas en el relacionamiento con países con el mismo nivel de desarrollo, que han sobrepasado obstáculos similares a los propios. Este mecanismo también ha permitido que países que ya no son prioritarios o elegibles para recibir ayudar oficial al desarrollo, continúen estableciendo vínculos de cooperación.

Según Acción Social (2009), la Cooperación Sur-Sur es una modalidad de cooperación técnica, realizada entre países de similar nivel de desarrollo económico; por esto se la conoce igualmente como "cooperación horizontal". Puede ser ofrecida a través de fuentes bilaterales o multilaterales. Este tipo de cooperación es de doble vía, pues un país recibe y ofrece cooperación en las áreas en las que tiene un mayor desarrollo, una experiencia exitosa para compartir, un conocimiento o una tecnología específica apropiada, que amerite ser compartida con otros países.

En la reunión celebrada por el Programa de las Naciones Unidas para el Desarrollo, PNUD, de Cooperación Sur-Sur, el Secretario General de las Naciones Unidas, Ban Ki-moon, menciona como "La Cooperación Sur-Sur ayuda a los países en desarrollo a aprender la mejor manera de aplicar las políticas exitosas y prácticas en un contexto que refleje sus prioridades nacionales. Las Agencias de las Naciones Unidas, los fondo y los programas deben coordinar sus actividades, en particular en el ámbito de la cooperación Sur-Sur, para hacer frente a los desafíos de desarrollo que están más allá de la capacidad que tiene cualquier país para abordarlos por sí solo"(2011).

En lo que respecta a la Cooperación Sur-Sur descentralizada, Medellín es un claro ejemplo de un proceso creciente de incursión innovadora. La capital antioqueña fue marcada por una era de violencia en los años 80 y 90, pero su proceso de transformación urbana, ciudadana y el énfasis que las últimas administraciones municipales le han puesto a aspectos como la educación y la cultura, han sido herramientas de transformación social. Este tipo de experiencias se convierten en fuente de estudio, observación y aprendizaje para otros actores que enfrentan dinámicas similares. Por tal motivo, Medellín capta hoy la atención de académicos, urbanistas, representantes de gobierno y técnicos de programas, interesados en sus procesos de inclusión y transformación social a través del urbanismo, la educación, la cultura, entre otros.

Una práctica interesante que da cuenta de estas nuevas dinámicas es la adaptación de instituciones para atender la creciente demanda por conocer la trasformación de la ciudad. La Agencia de Cooperación e Inversión de Medellín (ACI) debió crear un área de proyección de ciudad, la cual se encarga de trabajar por la difusión y promoción de la nueva ciudad, a través de tres estrategias principales: sistematización de buenas prácticas, coordinación y ejecución de agendas y participación de la ciudad en eventos internacionales.

Gracias al trabajo realizado en la ciudad, a través de la intervención de las zonas más vulnerables en términos urbanos y sociales, Medellín vio la oportunidad de trascender de la demanda de cooperación internacional a la de oferta de cooperación técnica descentralizada. Para esto, en el año 2009 se creó el área de Proyección de ciudad-región, encargada del posicionamiento de Medellín en el concierto internacional, por medio de la difusión y promoción de sus buenas prácticas ante actores estratégicos. Hoy el área lidera el proceso de cooperación Sur-Sur mediante la identificación y sistematización de buenas prácticas de ciudad, la coordinación y ejecución de agendas nacionales e internacionales, la postulación de los programas y proyectos estratégicos de ciudad a premios internacionales y la participación en eventos de carácter internacional, que permitan difundir el modelo de intervención exitosamente implementado. Todo esto con el fin de convertir a Medellín y la región en oferentes de cooperación técnica, permitiendo el intercambio o transferencia de prácticas que aporten al desarrollo urbano de las ciudades y, simultáneamente, de sus regiones.

Es por esto entonces, que el objetivo de esta área es posicionar a Medellín como un oferente de cooperación técnica, que permita a otras ciudades del país y del mundo, conocer nuestra experiencia para impulsar sus propios procesos, contribuyendo así al mejoramiento de la imagen en el exterior y, al mismo tiempo, constituyéndonos en líderes nacionales de internacionalización y oferta de buenas prácticas y, por lo tanto, de cooperación Sur-Sur.

2) COOPERACIÓN TRIANGULAR:

La cooperación triangular establece una relación entre tres actores: un oferente de cooperación o socio donante; un País de Renta Media (PRM) o entidad de cooperación, que actúa igualmente como socio oferente de cooperación; y un socio receptor de un país de menor nivel de desarrollo relativo.

La cooperación triangular permite un beneficio para más actores, a partir de una misma acción de trasferencia, un complemento de conocimientos y/o recursos entre ellos. El aporte más significativo viene dado por las ventajas comparativas, el valor añadido y las complementariedades que esta nueva modalidad de ayuda ofrece. Su uso incrementado obedece al diseño de un sistema de cooperación más inclusivo, y a una búsqueda de eficiencia a través de la reducción de costes de transacción.

COOPERACIÓN DESCENTRALIZADA

La cooperación descentralizada es el mecanismo más efectivo para que las ciudades y actores locales accedan a recursos valiosos de cooperación internacional. Es una cooperación ágil, que respalda los procesos de desarrollo de manera más impactante y dinámica. Para Medellín en estos diez años, ha sido una valiosa herramienta de desarrollo que continúa innovándose y propiciando oportunidades de desarrollo local.

Este instrumento de gestión internacional busca que los dirigentes de las ciudades, los líderes sociales, entre otros, estrechen vínculos con los gobiernos autónomos, diputaciones, ayuntamientos y municipalidades descentralizadas, para así poder intercambiar experiencias, asociarse, acceder a recursos, establecer y participar en redes internacionales, entre otras acciones involucradas en los procesos de desarrollo de una región(Grandas & Nivia, 2012). La descentralización propicia una mayor relevancia de las intervenciones, permitiendo las transferencias de conocimiento y un saber hacer ligado a ámbitos locales, no centralizados. Esto ha permitido potenciar la autonomía de los territorios para la interacción con el mundo, buscando así nuevos beneficios socioeconómicos, contribuyendo al progreso local y a la calidad de vida de sus habitantes.

CONTEXTO
Muchas estrategias que se implementaron durante largos períodos dieron al Estado un papel conductor en la dirección del desarrollo, excluyendo frecuentemente a muchos otros actores. En los años ochentas, este enfoque centralista y vertical fue duramente cuestionado y criticado por muchas instancias, organizaciones, instituciones internacionales, nacionales, regionales y locales. Los procesos de democratización crearon un espacio para el compromiso directo de los actores de la sociedad civil. El pluralismo institucional, el desarrollo participativo y la descentralización ganaron mayor protagonismo en las prácticas de cooperación.

Con este trasfondo, la Unión Europea -UE- introdujo el concepto de "Cooperación Descentralizada" en la Convención de Lomé IV (1989), lo que permite que una gran variedad de contrapartes ajenas al gobierno central puedan utilizar estos recursos. Así, se ha dado oportunidad a otros actores de la sociedad civil y ONGs a ocupar un lugar preferente como 'tercer sector institucional', junto al Estado y las empresas.

Se entenderá entonces la Cooperación Descentralizada como la ayuda al desarrollo que se canaliza desde las administraciones locales. Desde el final de 1992 creció el número de ayuntamientos y autonomías que realizan acciones de cooperación con otros países (Olaya & Jeannette, N.D.). En virtud de lo anterior es común hablar entonces de relaciones entre provincias, departamentos, ciudades, regiones, distritos y municipios. En Colombia, el proceso de inserción de las entidades territoriales en redes internacionales y la firma de hermanamientos, se ha generado de manera paulatina, fragmentada y responde a las condiciones particulares de desarrollo y potencialidades del territorio. Es importante anotar que con la crisis actual, nos encontramos en un proceso de adaptación, que obliga a buscar nuevas formas de cooperación entre los entes descentralizados con quienes se venía trabajando.

El financiamiento en la cooperación internacional descentralizada se encuentra dirigido a apoyar propuestas tales como:

- Autoridades locales.
- Organizaciones de los pueblos indígenas.
- Agrupaciones profesionales y los grupos de iniciativas locales.
- Cooperativas, sindicatos, organizaciones de mujeres o de jóvenes, organizaciones e instituciones educativas, culturales y de investigación.
- Iglesias.
- Organizaciones no gubernamentales que puedan contribuir al desarrollo.

La Cooperación Descentralizada está diseñada por dos ejes de acciones eficientes: la promoción del mejor y más eficaz desarrollo local humano y sostenible, y la aplicación de las más creativas formas de democracia local participativa y directa. Para que esos dos ejes funcionen, lo más imprescindible es la organización de la gente en asociaciones libres, como vecinos y habitantes del territorio en el que se ha descentralizado, de modo que el poder jerárquico se transforme en poder local incluyente y participativo.

Principales formas de desarrollar la cooperación descentralizada

1. Vía ONG
Las Organizaciones No Gubernamentales y los gobiernos locales o regionales pueden presentar o construir proyectos que serán propuestos a otras ONGs para recibir apoyo.

2. Vía Convocatorias
Constantemente las alcaldías y regiones de muchos países, así como las fundaciones privadas y los organismos multilaterales, abren convocatorias en diversas temáticas mediante la presentación de proyectos. A ellas pueden aspirar instancias locales y regionales. Como se mencionó anteriormente, se da cuenta de cómo presentar un proyecto y fuentes donde se puede investigar acerca de estas convocatorias.

3. Vía Hermanamientos
Es un convenio que se suscribe con ciudades-regiones que tienen similitudes geográficas, históricas, culturales, económicas y/o sociales. Es importante acompañar los hermanamientos de planes concretos de acción que permitan llevar a cabo iniciativas.

4. Vía Redes
Las redes son asociaciones de expertos o de ciudades con las que se pueden generar alianzas para beneficiarse con la información presente, la creación de conocimientos, las asesorías de otros miembros con otras fortalezas, la creación de nuevas redes, así como coordinar y participar en proyectos conjuntos.

DE CARA AL FUTURO

Desde la experiencia de la ACI, puede decirse que para mejorar la planificación y gestión de la cooperación descentralizada es necesario tener en cuenta:

1. Trabajo armonizado con el gobierno central
Los sistemas centralizados y descentralizados deben buscar un trabajo armonizado. Además de esto, las instituciones de la sociedad civil pueden complementar la acción del Estado, pero no sustituirlo. Una sociedad civil fuerte conduce a un Estado fuerte y con perspectivas de desarrollo. Por tanto debe procurarse la articulación entre organismos descentralizados, agencias centrales y la sociedad civil para lograr una perspectiva más incluyente, que tenga en cuenta necesidades específicas de la población más vulnerable.

2. Innovación institucional
La cooperación descentralizada requiere de nuevos acuerdos institucionales para el diálogo, la toma de decisiones y la ejecución. Para ello las instituciones deben innovar en la generación de alianzas estratégicas. Es importante el desarrollo de nuevas estructuras de diálogo entre el gobierno central y los entes descentralizados.

3. Aprender a trabajar con las administraciones locales
Las administraciones locales, que se sitúan entre las ONGsy la administración central, pueden proporcionar un marco de trabajo institucional apropiado para la canalización de iniciativas de la sociedad civil. Las administraciones locales pueden ofrecer una plataforma de interacción democrática, participativa y dentro de unos tiempos más eficientes.

4. Generación de conocimiento y creación de capacidades locales
La cooperación descentralizada debe propiciar una nivelación de las capacidades de actores del territorio a través de transferencia de conocimiento y sistematización de buenas prácticas. El incremento de capacidades locales para la gestión e implementación de proyectos, permitirá una mayor eficacia de las intervenciones.

5. Articulación de actores y proyectos locales
La Cooperación Descentralizada permite articular diversos sectores de un territorio con una lectura más ajustada a las particularidades y necesidades del mismo. Así, permite alinear actores locales, enfatizando un trabajo de corresponsabilidad y compromiso entre los participantes, garantizando la sostenibilidad y relevancia de los proyectos locales.

La ACI en su experiencia de cooperación descentralizada, ha buscado alinear actores locales para desarrollar sinergias alrededor de la transformación de Medellín. La experiencia de la Creación de la Red Antioqueña de Cooperación Internacional, que explicamos a continuación, es un claro ejemplo de este proceso.

RED ANTIOQUEÑA DE COOPERACIÓN INTERNACIONAL

Una dinámica interesante, que vale la pena resaltar en el territorio antioqueño, es la experiencia llevada a cabo por la Red Antioqueña de Cooperación Internacional. Como se observará, el surgimiento de esta red obedeció a varios factores que evidenciaban la necesidad de una actuación planificada y articulada en el territorio, de procesos de cooperación Internacional. El trabajo en red ha permitido trazar una hoja de ruta conjunta en torno a temas de cooperación para el desarrollo y ha generado sinergias institucionales que han traído como resultado la alineación de políticas y acciones en torno a metas comunes de desarrollo. Al día de hoy, la Red está conformada por la Gobernación de Antioquia, el Instituto para el Desarrollo de Antioquia, IDEA, la Alcaldía de Medellín, la Agencia de Cooperación e inversión de Medellín y el Área Metropolitana, ACI, la Federación Antioqueña de Organizaciones No Gubernamentales FAONG, la Caja de Compensación Familiar COMFENALCO Antioquia, la Caja de Compensación Familiar de Antioquia COMFAMA y la Universidad de Antioquia.

Puede decirse que la Red Antioqueña de Cooperación Internacional es una institución que trabaja articulando una estrategia conjunta de Cooperación y Desarrollo, lo cual genera capacidades en el territorio. En este orden de ideas, la red se convierte en un espacio de reunión para pensar y discutir orientaciones y tendencias de la gestión de la cooperación internacional, facilitando sinergias institucionales en el territorio y buscando la alineación de los planes y proyectos con los Planes de Desarrollo Local.

Los orígenes de la Red se remontan a reuniones que se llevaron a cabo desde el año 2000, cuando ya se identificaba la necesidad de un trabajo articulado en la región alrededor de la cooperación internacional. En ese entonces se pensó en establecer un Sistema Regional de Cooperación para Antioquia, con apoyo de lo que en ese entonces era la Agencia Colombiana de Cooperación Internacional

ACCI (ACCI, 2001), y que ahora se ubicaría en la Agencia Presidencial para la Cooperación APC. Hacia el 2001 ya se veía en el territorio la necesidad de darle importancia a los procesos de cooperación articulados entre diferentes instituciones y, a su vez, descentralizados. Por tanto se consolida una estrategia denominada "Alianza para el fortalecimiento de la cooperación y las relaciones internacionales de la región". Puede decirse que hasta el período comprendido entre el 2000 y 2007, se realizaron una serie de actividades y reuniones estratégicas dentro de una figura denominada "Comité Regional de Cooperación, CRC". Sin embargo, este fue replanteado en el 2008 a partir de varias circunstancias que se presentaban en el territorio, en cuanto a la necesidad de tener una agenda estratégica de cooperación internacional. Con el apoyo del Centro de Comunicación, Investigación y Documentación de Europa y América (CIDEAL) y la Universidad de Antioquia, se propuso la definición de una agenda de cooperación internacional con enfoque territorial (Franco y Muñoz, 2012).

Paralelo a estos eventos locales, en el contexto internacional los foros de eficacia a la ayuda, en particular la Agenda de París y ACCRA, daban lineamientos muy claros en cuanto a la necesidad de armonizar y de apropiar las iniciativas desde una perspectiva más local. Estos antecedentes permitieron que para el 2008, se conformara la Red Regional para la Cooperación Internacional de Antioquia como una instancia facilitadora de la cooperación en el territorio, que tiene como propósito social crear espacios de sinergia relacionados con una mayor capacidad de gestión conjunta de la cooperación, respetando las individualidades de las entidades que la conforman, fortaleciendo su gestión mediante factores de gestión y de conocimientos de la cooperación internacional, a partir de programas y proyectos que sean de interés común y que promuevan el desarrollo humano equitativo en la región, así como interlocutor en el orden regional, nacional e internacional para temas y políticas de cooperación al desarrollo (Memorando de acuerdo, artículo 1, 2009, p. 4).

Con la creación de la Red se busca avanzar en la implementación de una agenda regional de cooperación internacional al desarrollo, con enfoque de ciudad-región para el Departamento de Antioquia, que contemple entre otros temas:

1. Una agenda de estrategias y programas para la cooperación internacional en la región.
2. Mecanismos de coordinación y operación de la cooperación.
3. Compromisos institucionales efectivos para la gestión de cooperación.

La Red funciona con reuniones periódicas y lideradas por una Secretaría Técnica *pro-témpore* que actualmente lidera la ACI y que es designada por los miembros de la misma. Hasta ahora han sido muchos los logros del trabajo de la Red, tanto para los miembros de la misma como para el territorio en general. Entre los principales resultados de esta Red pueden nombrarse: la generación de confianza entre las instituciones participantes y la legitimidad que ha conseguido con actores locales e internacionales como ente consultor y de acercamiento a la región. De igual modo, se han realizado ejercicios de planeación estratégica que han permitido definir una agenda política y diplomática en el territorio, participar coordinadamente en escenarios locales e internacionales, y fortalecer estrategias de gestión del conocimiento. Uno de los principales logros de esta Red ha sido la formulación y aprobación de la Política Pública de Cooperación Internacional para la ciudad de Medellín el 2 de Julio de 2011, por medio del acuerdo 339 del mismo año.

Esta política busca construir condiciones necesarias para el efectivo avance en cuestiones del desarrollo integrado, no solo para el municipio de Medellín sino para la región. En este sentido, a través de la política se espera poder tener una mayor coordinación con otros actores como el sector privado y otras redes, para la coordinación de la oferta y la demanda y el fortalecimiento de las capacidades locales. Cabe resaltar que la política pública fue el resultado de un proceso participativo liderado por la ACI y con el apoyo de

la Red. Para la construcción de esta se recurrió a talleres y grupos focales con miembros y no miembros de la red, entrevistas a profundidad con expertos, consultas con otros organismos de cooperación internacional presentes en el país, que le dieran validez y representatividad a la construcción colectiva. Cabe resaltar que esta política se contempló bajo una "perspectiva de pedagogía social que permite la apropiación colectiva y busca convertirse en un instrumento de gestión para múltiples actores"(Franco & Muñoz, 2012).

Actualmente la ACI, con el Apoyo de la Red de Cooperación, se encuentra construyendo el plan de acción de la Política Pública, de modo que esta puede ser materializada a través de acciones concretas, como el establecimiento de alianzas y diseño de indicadores, que permitan hacer un seguimiento y evaluación de las actuaciones de cooperación en el territorio. En conclusión, se observa cómo la experiencia del trabajo de la Red da una dimensión importante de inclusión, reflexión local y participación, acorde a los lineamientos que la cooperación al desarrollo destaca como críticos para la eficacia de los procesos de desarrollo integrales del territorio.

LA POLÍTICA PÚBLICA DE COOPERACIÓN INTERNACIONAL DE MEDELLÍN

Estrategia de articulaciòn territorial:

PORQUÉ

Medellín es una ciudad cambiante y dinámica que ha logrado superar obstáculos de tipo social, a través de políticas sociales innovadoras que soporten los procesos establecidos en el plan de desarrollo de la ciudad.

Es así como la ciudad ha logrado convertirse en un referente para muchas otras ciudades que han identificado estos procesos como aplicables a los suyos propios. La cooperación internacional no ha sido ajena a esta dinámica y la ha tomado como un referente de ciudad y buena gestión. Es así como la ACI está incluida como una de las Buenas Prácticas del Laboratorio Medellín.

Esta trayectoria de ciudad en torno a la cooperación internacional, ha hecho que la ciudad cuente también cada vez más con retos mayores para crear sinergias y articular el territorio alrededor de estos procesos.Y teniendo en cuenta que a nivel global "se han establecido marcos de políticas como la Declaración de París de 2005 y el Programa de Acción de ACCRA de 2008, que buscan fortalecer la Cooperación Internacional como un medio eficaz para la construcción de capacidades, el alivio sostenible a la pobreza y el desarrollo humano"(Alcaldía de Medellín, 2011), la inclusión a estas políticas se vuelve más urgente. Es así como en un mundo cambiante de la cooperación, en el cual las nuevas dinámicas de cooperación obligan a las ciudades a evolucionar, para estar al día con estas dinámicas y procesos, Medellín ha considerado fundamental, poder desde el territorio, articular acciones con el fin de atender estas necesidades y crear una mayor eficacia de la ayuda hacia el territorio y establecer prioridades.

Se evidencian unos rasgos alrededor de la gestión en cooperación, muy aislados para las diferentes entidades que se han adelantado y sumergido en este proceso y, sobre todo, una baja coordinación y articulación de estas entidades. Se identifican unas entidades muy fortalecidas alrededor de la cooperación internacional, con unas prioridades claras y unas redes de socios muy articulados a los procesos de ciudad y de las instituciones locales. Esta dinámica no solo se da desde lo público o desde las entidades ONG, sino también desde lo privado y la academia, haciendo que la necesidad de crear un balance en la gestión de cooperación transparente y articulado para todas las instituciones, fuera necesario.

También se consideró la necesidad de poder contar con procesos más participativos de información alrededor de la cooperación internacional, que permitieran acceder a diferentes contextos de cooperación y lectura estratégica, a partir del acceso a la información.

Sin embargo, esta realidad de articulación y fortalecimiento institucional no lograba permear a todas las instituciones locales, que se plantean en la gestión internacional y los socios internacionales, un camino hacia el desarrollo propio de sus entidades y el fortalecimiento y potencia de sus programas de desarrollo social. Es así como la política establece: "La ciudad y la región reconocen la necesidad de asumir colectivamente los retos planteados por los Objetivos de Desarrollo del Milenio, intervenir factores generadores de pobreza, exclusión, inequidad y violencia, así como asumir los desafíos de un territorio y país, considerado actualmente de renta media pero con altos contrastes socioeconómicos y niveles heterogéneos de desarrollo humano" (Alcaldía de Medellín, 2011).

CÓMO

Con el fin de poder contar entonces con una política que articulara estos procesos en la ciudad, se estableció en el Plan de Desarrollo 2008 – 2011 "Medellín es Solidaria y Competitiva", que la ciudad contaría con una Política Pública de Cooperación Internacional.

Como consta en el documento técnico de la Política Pública (ACI, 2011) esta es una propuesta liderada desde la Agencia de Cooperación e Inversión de Medellín y el Área Metropolitana –ACI-, con el apoyo de la Red Antioqueña de Cooperación Internacional, y puesta en discusión en diversos escenarios, que busca presentar de forma articulada aspiraciones, principios y lineamientos propuestos en la última década en la región de Antioquia, Colombia, en materia de fortalecimiento de la gestión de la cooperación internacional para el desarrollo y su relacionamiento con otras políticas sectoriales que inciden sobre ella. Los asuntos incluidos en esta propuesta fueron estructurados con los aportes colectivos de los miembros de la Red Antioqueña de Cooperación Internacional en varios momentos, el primero acorde a su interés y afinidad en la temática, el segundo a partir de los aportes del equipo de la ACI, la Federación Antioqueña de ONG, e investigadores de la Universidad de Antioquia. Luego se tuvo la participación de fundaciones empresariales, organizaciones de la sociedad civil, empresarios y expertos en el área a través de grupos focales y entrevistas.

Fue la primera ciudad del país, que evidenció estas necesidades y se trazó esta ruta para darle mayor efectividad a sus esfuerzos en materia de cooperación internacional y, como se planteó en la exposición de motivos para la Política Pública de Cooperación Internacional, "diferentes hechos políticos, económicos y sociales han permitido a Medellín y a Antioquia avanzar en un liderazgo nacional en los asuntos de cooperación internacional y ser un Departamento activo en el Sistema Nacional de Cooperación, liderado por la antes llamada Agencia Presidencial para la Acción Social y la Cooperación internacional – Acción Social" (Alcaldía de Medellín, 2011), hoy Agencia Presidencial para la Cooperación Internacional – APC.

De este escenario surgieron varios ejercicios consultivos que permitieron establecer una ruta y enfocar a la política pública hacia un escenario de concertación y fortalecimiento de capacidades. De esta manera, la construcción de la política pública duró un año, en el cual los primeros meses se realizaron unos talleres consultivos con participantes de la red. Luego en una segunda y última etapa, la política pública de cooperación buscó incorporar conceptos de desarrollo de personas y actores locales, que no necesariamente estaban ligados a la gestión de cooperación, o inclusive, al sector público.

Fue así como en julio 3 de 2011 se le entregó a Medellín, por parte del Concejo de Medellín, las bases de una política pública de cooperación internacional para el desarrollo del Municipio de Medellín. Es así como se aprueba la política pública de cooperación internacional, después de haber pasado por dos debates del Concejo, pues finalmen-

te Medellín considera que esta política le brindaría una mayor capacidad de aprovechar las capacidades instaladas, que se generan al crear lazos estrechos de cooperación internacional. La política fundamentalmente "orientaría la gestión para la cooperación internacional descentralizada, con la participación de la ciudadanía, la sociedad civil, la red de cooperantes, la instituciones educativas públicas y privadas y las entidades y dependencias del Municipio de Medellín, en un marco de concertación" (Alcaldía de Medellín, 2011).

PARA QUÉ

El objetivo de la política es *orientar la gestión eficaz de cooperación internacional* para contribuir al desarrollo humano y a la calidad de vida de los habitantes de Medellín y la región, como una oportunidad de integración y promoción municipal y regional.

Esta política busca estrictamente generar mayores capacidades en el territorio, entendiéndola, como el "proceso mediante el cual las personas, las organizaciones, las instituciones y las sociedades (individual y colectivamente) desarrollan sus aptitudes para realizar funciones básicas, resolver problemas y definir y alcanzar objetivos" (PNUD, 2005, p. 1).

De acuerdo a estas evidencias territoriales, la política pública planteó entonces como un fin, la apuesta por la articulación territorial de cara a la gestión de cooperación. Con el ánimo de reforzar las capacidades en el territorio, a través de la identificación de procesos comunes y unas prioridades locales unificadas y adaptadas a la dinámica de desarrollo social establecidas en la ciudad y en la región. Pues, como se mencionaba al inicio de este artículo, "la ciudad y la región carecen hoy de unos lineamientos que orienten la gestión de cooperación internacional y de instrumentos de política pública que permitan la eficiente gestión de cooperación para lograr un mayor impacto de la ayuda, con miras a mejorar las condiciones de vida de los habitantes de Medellín y la región"(Alcaldía de Medellín, 2011).

El resultado entoncesde la política pública de cooperación internacionalse propone obedecer a tres objetivos trazados:

- Contribuir a consolidar las estrategias de internacionalización que ha venido desarrollando la ciudad y sumarse a las acciones de promoción del desarrollo que realizan múltiples actores públicos, privados, sociales y académicos.
- Fortalecer la gestión de cooperación de los gobiernos e instituciones locales, entendiendo la cooperación como un proceso integral y participativo y no como un esfuerzo institucional aislado, con miras a garantizar un mayor impacto, mejorar la eficacia y propiciar el cumplimiento de metas comunes como la equidad y la inclusión social regional.
- Promover la construcción de relaciones de confianza y que las estrategias de desarrollo tengan un enfoque de responsabilidad compartida, para alcanzar su mayor potencia, así como el fortalecimiento del trabajo de las instituciones y la articulación de las prioridades del territorio, para contar con una armonización en los objetivos de desarrollo de la ciudad y la región.

MARCO JURÍDICO COLOMBIANO PARA LA COOPERACIÓN INTERNACIONAL DESCENTRALIZADA

Como se ha visto, las relaciones de cooperación internacional surgen del actuar de los estados, las regiones, autoridades locales, organizaciones internacionales, privadas o del tercer sector, como personas jurídicas del derecho internacional. Por lo tanto, el marco normativo que las rige, abarca desde el Derecho Internacional hasta la reglamentación local – en el caso de las autoridades locales- e inclusive la privada, para el caso de las organizaciones privadas y del tercer sector.

En Colombia, los ejercicios de cooperación internacional están previstos y autorizados desde la propia Carta Magna; así, según el Artículo 226 de la Constitución Política, "El Estado promoverá la internacionalización de las relaciones políticas, económicas, sociales y ecológicas sobre bases de equidad, reciprocidad y conveniencia nacional". En el Artículo 9, dichas relaciones se deben basar en el reconocimiento de los principios del Derecho Internacional aceptados por Colombia, precepto que ha sido además ratificado por la Corte Constitucional en Sentencia C- 798 de 1995. Esto significa que dentro de nuestra legislación, está permitido establecer relaciones con personas jurídicas de derecho internacional, siempre y cuando dichas relaciones se basen en el principio de la buena fe.[2]

Para el caso de las entidades territoriales –departamentos y municipios-, es importante resaltar que en el Artículo 1[3] de la Constitución Política de Colombia, se establece la descentralización y autonomía de las entidades territoriales. Esta característica se reitera en los artículos 287[4] y 288[5] de la misma, siendo este último, el que delega la repartición de competencias entre la Nación y los entes territoriales a la Ley Orgánica de Ordenamiento Territorial, la 1454 de 2011.

Esta ley establece claramente en el Artículo 28 que *los departamentos y municipios tendrán autonomía para determinar su estructura interna y organización administrativa central y descentralizada; así como el establecimiento y distribución de sus funciones y recursos para el adecuado cumplimiento de sus deberes constitucionales.* De acá se deduce una permisión del orden nacional para el relacionamiento internacional, y por lo tanto para la búsqueda y gestión de relaciones de cooperación. De esta manera entonces, por disposición constitucional y legal, las entidades territoriales tienen la absoluta potestad de buscar, fomentar y propiciar las relaciones de intercambio técnico, económico y de gestión del conocimiento, con personas jurídicas del orden internacional.

Ahora, dentro de la gestión y ejecución de recursos de cooperación internacional para los entes públicos, la mayor problemática que se presenta es, sin lugar a dudas, la incorporación de estos recursos al presupuesto público y la legislación aplicable para su ejecución. El decreto 0734 del año 2012, por el cual "se reglamenta el Estatuto General de Contratación de la Administración Pública y se dictan otras disposiciones", hace referencia a este tema en su artículo 3.6.1. Allí se dice que al momento de tratarse de un contrato o convenio en el que intervienen recursos de fondos de organismos de cooperación o de ayuda y asistencia humanitaria, siempre que estos representen el 50% o más del monto total del mismo, su ejecución y procedimientos se regirán

2. La Convención de Viena sobre el Derecho de los Tratados de 1969, ratificado por Colombia mediante ley 407 de 1997, hace referencia a la aplicación generalizada del principio del Pacta Sunt Servanda en las relaciones internacionales.

3. Constitución Política de Colombia, Artículo 1. Colombia es un Estado social de derecho, organizado en forma de República unitaria, descentralizada, con autonomía de sus entidades territoriales, democrática, participativa y pluralista, fundada en el respeto de la dignidad humana, en el trabajo y la solidaridad de las personas que la integran y en la prevalencia del interés general.

4. Constitución Política de Colombia, Artículo 287. Las entidades territoriales gozan de autonomía para la gestión de sus intereses, y dentro de los límites de la Constitución y la ley. En tal virtud tendrán los siguientes derechos:
1. Gobernarse por autoridades propias.
2. Ejercer las competencias que les correspondan.
3. Administrar los recursos y establecer los tributos necesarios para el cumplimiento de sus funciones.
4. Participar en las rentas nacionales.

5. Constitución Política de Colombia, Artículo 288. La ley orgánica de ordenamiento territorial establecerá la distribución de competencias entre la Nación y las entidades territoriales. Las competencias atribuidas a los distintos niveles territoriales serán ejercidas conforme a los principios de coordinación, concurrencia y subsidiariedad en los términos que establezca la ley.

por la normatividad de dicho organismo internacional; vale aclarar que en este caso, a los recursos de contrapartida nacional se les aplicará también la normatividad internacional.

En el caso contrario, es decir, cuando el contrato o convenio es financiado en 50% o más con recursos de origen nacional o local, la legislación natural de los mismos es la vigente dentro del territorio nacional como Estatuto de Contratación Pública, ley 80 de 1993.Sin embargo, los procedimientos a llevar a cabo con los recursos internacionales se ejecutarán bajo la normatividad del cooperante.

Algunos ejemplos de legislaciones de organismos de cooperación internacional, o aplicables a esta, son los siguientes:

- Reglamentos de Contratación del Banco Mundial
- Guía Práctica de Contratación de la Unión Europea
- Ley 38 de 2003 del Reino de España. Régimen General de Subvenciones
- Reglamentos de Contratación del Banco Interamericano de Desarrollo
- Ley 825 de 2003 por medio de la cual se aprueba el Convenio–Marco que establece el régimen de cooperación técnica y económica con la Unión Europea

Ahora, en el caso que dentro del desarrollo del convenio o contrato dichos porcentajes varíen, los procedimientos se deberán adaptar a la nueva situación, a menos que dicho cambio se deba a las fluctuaciones propias de las monedas, situación en la cual se sostendrá la normatividad en principio aplicada.

Para que sea viable la aplicación de las normas en mención, el objeto del contrato o convenio debe comulgar con el de la institución u organismo internacional de cooperación, esto por virtud del Artículo 62 de nuestra Constitución Política y de la Sentencia C-294 de 2004. Allí se establece que las donaciones con fines sociales, los recursos recibidos bajo título de cooperación, asistencia técnica o empréstito, solo podrán ser utilizados según la voluntad del ente internacional y bajo sus propios procedimientos, si así se estableciere. Está expresamente prohibido por ley, celebrar contratos o convenios con instituciones y organizaciones internacionales con el único objeto de ejecutar partidas presupuestales de entidades públicas, esto para evitar que en búsqueda de agilidad en los procedimientos de contratación, se eluda el Estatuto General de la Contratación Pública.

Con el fin de impedir entonces que la cooperación internacional se convierta en una salida de escape a la normatividad nacional proteccionista, los dineros que entran al país por concepto de ayuda al desarrollo, deben ser ejecutados en proyectos concretos que establezcan fechas de inicio y fin, y diversos desembolsos a lo largo del mismo.

Esta regla general de tratamiento de recursos de cooperación internacional tiene, por supuesto, algunas excepciones. Según el Artículo 20 de la ley 1150 de 2007 y el decreto 0734 de 2012, los contratos o convenios cuyo objeto se enmarque en salud, monitoreo de cultivos ilícitos, operación de la Organización Internacional del Trabajo y del Programa Mundial de Alimentos y apoyo a la población, ejecutado por la UNESCO y la Organización Internacional para las Migraciones, podrán someterse en su totalidad a los reglamentos de dichas instituciones.

Por el lado de las organizaciones de la sociedad civil, el manejo de los recursos es mucho más sencillo, pues estos se rigen por la reglamentación propia del ente internacional, por la normatividad del país de origen de la ONG o por el derecho privado colombiano, según disposición establecida en el contrato o convenio entre las partes.

La reglamentación jurídica y financiera para procesos de cooperación internacional al desarrollo en nuestro país, es aún incipiente. Con el cambio de modalidades en este fenómeno y la incursión de nuevos actores, se hace necesario la ampliación del régimen jurídico y la flexibilización de los procedimientos contractuales, fiscales y presupuestales, para los entes públicos, lo cual se espera que suceda en los próximos años, con el fin de facilitar la inmersión de nuestro país y nuestras autoridades locales en estas nuevas redes y componentes de la cooperación internacional.

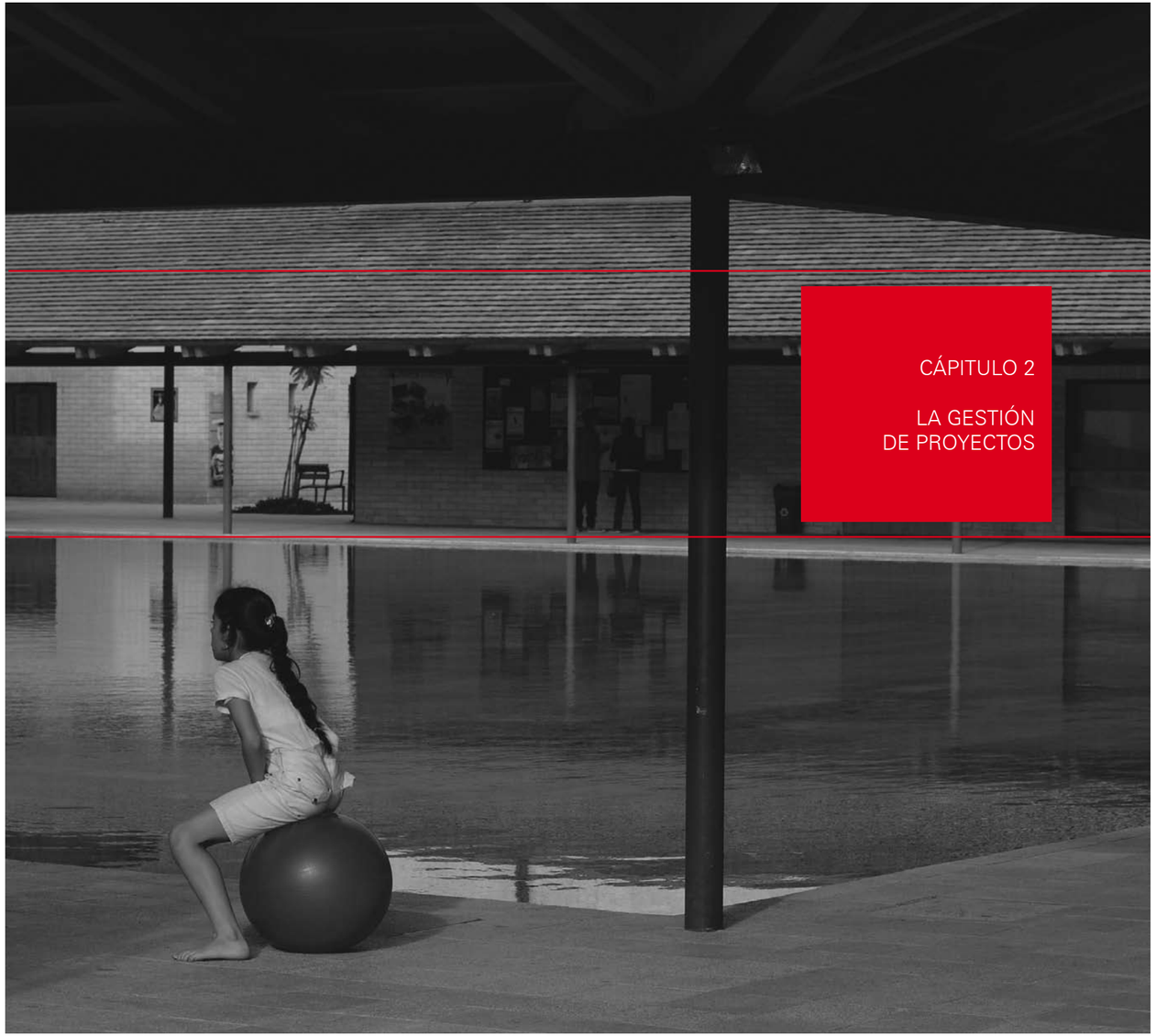

CÁPITULO 2

LA GESTIÓN DE PROYECTOS

LA GESTIÓN DE PROYECTOS

Este apartado busca orientar a la comunidad acerca del "cómo" se realiza la gestión de la cooperación internacional. Para ello se divide en dos partes: una primera que se refiere a la gestión de la cooperación y los posibles aliados internacionales; y la segunda, que orienta al usuario en temas relacionados con la planificación por proyectos como instrumento de toma de decisiones, ejecución y evaluación.

LA GESTIÓN DE LA COOPERACIÓN

Antes de entender lo que implica la planificación de una estrategia de cooperación internacional, es necesario entender primero cuál es el propósito y los propios procesos de planificación estratégica de la institución que decide emprenderla. La existencia de este nivel de planificación es fundamental para demostrar coherencia, capacidad institucional y pertinencia, a la hora de generar alianzas y relaciones de trabajo con socios de la cooperación internacional.

Planificación Organizacional ¿Cuál es nuestro quehacer?

La Planificación Organizacional es un proceso complejo de análisis que implica tener claridad en cuál es el quehacer de la organización y el porqué de su existencia. Según González (2007), los proyectos, es decir, las acciones visibles de la organización, requieren de una estrategia de actuación (Políticas), de una estructura organizativa que se apoya o sustenta en una forma de entender la gestión, así como el desarrollo y los valores en general (Cultura Organizativa). La formulación y actualización de una visión, misión y valores (marco estratégico) permite tener claridad para los diferentes actores involucrados que se relacionan con la organización. Un proceso de Planificación Estratégica es vital para el fortalecimiento organizacional, y este puede llevarse a cabo cada 3 ó 5 años, según se requiera. La Planificación Estratégica debe contener al menos, la respuesta a las siguientes preguntas:

Gráfica 2. Planificación organizacional

Fuente: Elaboración propia.

De la planeación estratégica de la organización se deriva la Planificación Operativa. Ésta consiste en un detalle anual de acciones para llevar a cabo de manera lógica aquello que se acordó en el ejercicio de planeación estratégica. El plan operativo señala claramente cuáles son los resultados esperados en el corto plazo, las actividades que se deben llevar a cabo para lograr esos resultados, los responsables de cada actividad o servicio, los recursos que se requieren, los tiempos y los costos.

Por ejemplo, una organización puede tener como misión el trabajar por el reconocimiento y avance de las minorías étnicas dentro de un territorio dado. En este sentido, se entenderá que la estrategia de la organización se visibilice en acciones que están relacionadas con la promoción de derechos de las minorías, el reconocimiento y la participación ciudadana de grupos minoritarios, etc. En el caso de la ACI, se tiene como misión *Promover a Medellín y la región metropolitana, a través de la cooperación, negocios e inversión, para mejorar su calidad de vida.* De ahí se deduce que las estrategias de esta organización se direccionan a la gestión de aliados internacionales, la proyección del territorio y la atracción de inversión directa extranjera, que permitan la internacionalización y mejora de la calidad de vida de los ciudadanos del territorio.

Para los diferentes actores involucrados en los procesos de Cooperación Internacional, es decir, aliados internacionales y locales, empleados, proveedores de servicios y comunidad en general, es muy importante que haya coherencia entre la misión de la organización y los proyectos que se inscriben en ella. Esto le permite tener legitimidad ante los actores involucrados, lo que será fundamental en el momento de gestionar apoyo para una iniciativa en particular.

Articulación con Planes de Desarrollo

Un punto esencial en la planificación estratégica es la inserción de la organización y sus planes y proyectos dentro de un contexto externo. En la siguiente gráfica, se ilustra cómo toda intervención social que se realice en un contexto dado, debe ser entendido como el resultado de una combinación de factores externos e internos que se dan en un momento dado. Esto permite entender el por qué de ciertas elecciones en términos de metodologías, alcances y grupos poblacionales escogidos.

Gráfica 3. Diferentes niveles de contexto

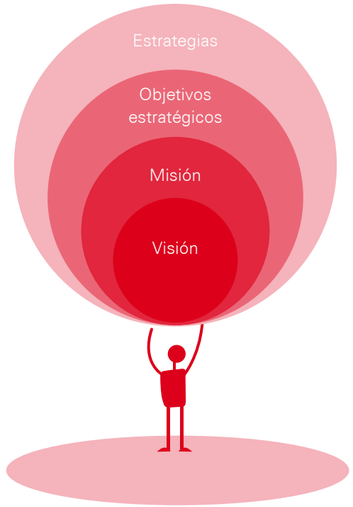

Fuente: Elaboración propia.

generalmente los proyectos hacen parte de una acción más amplia. Así, esta acción amplia denominada programa, es en sí misma un conjunto de proyectos articulados que apuntan a una misma situación problemática. Los programas, en el marco de la Administración Pública, también hacen parte de un concepto macro denominado Plan de Desarrollo.

Para la ACI, es de vital importancia que los proyectos con los cuales trabaja estén dentro del Plan de Desarrollo del gobierno local. Esto permite que haya un alineamiento con las políticas públicas y las voluntades políticas. De igual modo, al estar dentro de un Plan de Desarrollo local, se asegura una mayor coherencia del accionar de la institución y una focalización de las acciones con los análisis que se han hecho del territorio, y en general, supone elementos de viabilidad política del proyecto, elemento fundamental a la hora de que nuestro aliado nacional e internacional evalúen su pertinencia.

Así, se observa que una vez se tiene claridad en cuál es el llamado de la organización, y en qué contexto se encuentra, puede procederse a diseñar la forma cómo se llevarán a cabo las iniciativas de desarrollo.

Exploración de posibles aliados y/o cooperantes

A partir de la planificación estratégica y operativa, se han definido entonces las prioridades de la organización y las metodologías a utilizar para lograr cada uno de los objetivos propuestos.

En la tarea de exploración e identificación de posibles cooperantes, deben identificarse algunos aspectos fundamentales de las organizaciones, a las cuales se quiere acercar.

Hay varios aspectos que deben confluir en un actor para proceder a identificarlo como un posible aliado:

- Que su temática de trabajo se identifique con la nuestra, o la que buscamos para nuestro proyecto de cooperación.
- Que trabaje en el área geográfica donde nuestra organización está presente, o pretenda trabajar en dicha área.
- Que trabaje con organizaciones de la naturaleza de la nuestra (estado central, autoridad local, tercer sector, organización privada).
- Que dicho aliado esté en disposición de recibir nuevas propuestas de trabajo (convocatoria abierta, convocatoria permanente, fondos disponibles, entre otros).
- Que dicho aliado ofrezca el tipo de cooperación que estamos buscando (financiera, técnica, becas, entre otros).

Después de verificar que el potencial aliado cumpla con todos estos requisitos, podemos añadirlo a un primer listado de "posibles cooperantes", a partir del cual comenzaremos la estrategia para establecer los contactos y la creación de confianza.

Herramientas como este manual de cooperación son bastante útiles para la identificación de dichos cooperantes, sin embargo vale la pena hacer un rastreo de las organizaciones que trabajan en nuestro territorio o que tienen experiencias exitosas en el tema de nuestro interés.

No se pueden dejar de lado tampoco las herramientas que nos regala la Internet. Es indispensable visitar los sitios web de nuestros posibles aliados, identificar si sus prioridades continúan siendo las mismas y si los datos de contactos que tenemos están aún actualizados. No podemos dejar de lado que la cooperación internacional responde al fenómeno de la globalización, lo que significa un cambio constante de los contenidos informativos; una combinación entre la web y manuales de cooperación nos asegurará veracidad de la información adquirida.

Estrategias para establecer contactos y creación de confianza

Una vez identificados los posibles aliados, es pertinente idear una estrategia para establecer el primer contacto, que será sin lugar a dudas el más importante.

La tecnología nos permite acercarnos a organizaciones que se encuentran fuera de nuestro territorio o área geográfica, facilitándonos la comunicación y el darnos a conocer con organizaciones que no tenemos cerca o que aún no han trabajado en nuestro ámbito.

Un correo electrónico presentando nuestra organización es siempre útil. Es importante que dicho correo presente claramente la visión, misión, objetivos, metodologías de trabajo, temas de interés, experiencia y, en fin, todas aquellas características que puedan hacer a nuestra organización atractiva para el trabajo conjunto. Además, es indispensable argumentar porqué deseamos establecer este contacto, qué conocemos del cooperante, qué nos interesó de su experiencia y porqué creemos útil comenzar un diálogo entorno a los temas de interés común. Este primer contacto debe ser directo, sin ser agresivo, de manera que la persona que lea nuestro mensaje lo interprete como un interés por su trabajo y, no únicamente, como la búsqueda de una oportunidad de financiación.

Una llamada telefónica o una reunión son también estrategias útiles a la hora de establecer dicho contacto. Siempre debe quedar la oportunidad de enviar información escrita de nuestra organización o de intercambiarla, de tal manera que nuestro interlocutor tenga la oportunidad de profundizar en la información que ya le hemos brindado. La presentación de las memorias del año anterior de nuestra organización, será muy bien vista.

Es importante que nuestro posible aliado vea de nuestra parte un interés por comenzar y fomentar una relación de confianza. Se hace prudente, el seguimiento que le hagamos a las reuniones o intercambios efectuados. De una buena comunicación y cumplimiento de los compromisos adquiridos en los intercambios, surgirá un clima de confianza entre ambas organizaciones, lo que puede llegar a traducirse en una futura relación de cooperante- beneficiario.

Construir relaciones con cooperantes toma tiempo, paciencia y prudencia. No siempre es posible encontrar formas de apoyo, como se había planeado en un principio. Por tanto, se requiere de creatividad y flexibilidad para visualizar posibles maneras de aprendizaje conjunto. Con el tiempo estas relaciones servirán para tener a nuestra organización de referente en posibles oportunidades que aparezcan a futuro.

La formulación de proyectos

El proyecto es un instrumento de toma de decisión para los organismos internacionales. Podría definirse un proyecto como el planteamiento racional de una posible solución, que tiende a mejorar y/o transformar una problemática con alto impacto social en un tiempo dado y con unos recursos estipulados previamente. En este sentido, los proyectos consisten en la sistematización de proposiciones creativas, coherentes y posibles en un contexto dado, que permiten evidenciar posibles alternativas de solución viables económica y socialmente.

Los proyectos en la cooperación internacional, como cualquier otro proyecto, se inscriben dentro de lo que se denomina El Ciclo de Vida de los Proyectos, el cual permite visualizar toda la gestión desde un punto de vista sistémico, que articula todos los momentos y procedimientos del proceso para mejorar la toma de decisión a la hora de asignar recursos para el logro de objetivos (González, 2007). Puede entenderse como una diferenciación de un proyecto por etapas, que permite observar en qué momento se encuentra el proyecto y, de a cuerdo a eso, comprender la lógica del mismo y tomar decisiones estratégicas.

Gráfica 4. Ciclo de vida de los proyectos

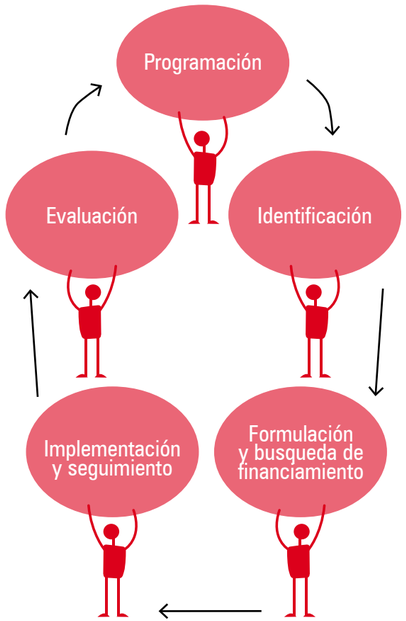

Fuente: Adaptado de ciclo de vida de los proyectos de la OCDE.

Etapa 1. Programación: durante esta etapa se ha llevado a cabo la planificación institucional, de modo que haya claridad en los ámbitos en donde se va a accionar. De igual modo, se hace un ejercicio de priorización de áreas de desarrollo, comunidades y posibles aliados. Generalmente de esta etapa resultan unas "ideas de proyectos" que más adelante serán desarrolladas con mayor rigurosidad.

Etapa 2. Identificación: la identificación supone un paso más allá de la formulación, en donde las ideas de proyecto comienzan a perfilarse con un mayor detalle. Así, durante esta etapa las comunidades son diagnosticadas, estudiadas y descritas a mayor profundidad, con el fin de tener una idea más clara de qué es lo que está sucediendo, cuál es el problema central y cuáles son las razones que se perciben para explicar esa problemática. Para hacer un análisis de la situación problemática existen técnicas como el Árbol de problemas, la espina de pescado o diagramas de flujo. En general, se busca establecer con claridad las causas y los efectos de la situación problemática, de modo que haya claridad en cuál es la situación que se desea cambiar.

Para mejorar este análisis pueden implementarse también otras herramientas de análisis social, como es el Análisis de Involucrados, el cual consiste en el análisis de las personas e instituciones que se encuentran afectados de manera diferente, positiva o negativamente, por una situación problemática determinada, qué roles pueden jugar en su solución y qué actitudes pueden tomar a la hora de plantear diferentes alternativas de solución.

Un tercer momento de la identificación de proyectos consiste en la definición de posibles objetivos y alternativas a la situación problemática. Lo que se busca es tener una idea clara de cuál es el estado ideal que se quiere alcanzar cuando se implemente el proyecto y una vez éste haya finalizado, en relación directa con la problemática analizada.

El producto final de la etapa de identificación es entonces una idea clara de con quién se va a trabajar, en qué situación se va a focalizar la intervención, a dónde se espera llegar, y cómo. En este momento del proyecto el equipo formulador, en el cual es ideal la participación activa de la comunidad afectada con la problemática, tiene suficiente información para ir identificando a qué aliados puede presentarse el proyecto o en qué convocatorias podría presentarse, una vez se termine su formulación.

Etapa 3. Formulación y búsqueda de financiamiento: en la etapa de formulación deben contemplarse factores claves para la viabilidad de los proyectos, como son la determinación de las actividades para cumplir los objetivos y la estimación de los recursos necesarios para llevar a cabo las actividades en una línea de tiempo definida. De mayor importancia es el poder organizar la información, de tal manera que se presente una racionalidad lógica entre los medios propuestos y los fines a alcanzar. El Enfoque de Marco Lógico (EML) que será visto más adelante en este documento, permite alcanzar este grado de especificidad necesario para demostrar el vínculo entre las actividades propuestas y los resultados esperados.

El producto final de la etapa de formulación es una matriz de planificación, donde se han contemplado los posibles riesgos que afecten al proyecto y los indicadores de avance. De esta matriz se puede derivar un Plan Operativo, que indica uno a uno los pasos a seguir durante lo que será la implementación del proyecto. Así mismo, en esta etapa ha de estar listo un cronograma y un presupuesto por actividades, que incluye el costo de la ejecución y las fuentes previstas de financiamiento.

La formulación del proyecto ha de ser lo suficientemente clara como para demostrar los siguientes criterios.

Tabla 2. Criterios de evaluación

Coherencia	Hay una relación evidente entre los medios y los fines y entre la problemática y los objetivos esperados
Pertinencia y Relevancia	La Intervención es necesaria para la situación planteada y además, esta es aceptada por la comunidad.
Eficacia	Las estrategias previstas, impactarán de la mejor manera y en la forma y tiempo esperado, la situación analizada
Eficiencia	Los recursos presupuestadas, proponen intervenciones óptimas y costo efectivas.
Viabilidad económica y social	Es posible alcanzar los objetivos propuestos con los recursos y medios presupuestados.
Sostenibilidad	en el largo plazo de los resultados alcanzados, medida en términos técnicos, político, institucionales, sociales y económicos

Fuente: Elaboración propia.

Un aspecto importante a considerar en la formulación de los proyectos es la transversalización de la perspectiva de género. Según explica la Agencia Española de Cooperación Internacional para el Desarrollo, AECID (2010), esto se refiere a la búsqueda de incidir en las causas estructurales de la desigualdad entre diferentes grupos, ya sea mujeres y/o otras minorías como comunidades afro-descendientes, indígenas, población LGTB. La transversalización busca que desde el diseño de las intervenciones se planifique cómo los programas y acciones contemplados afectan de manera diferente a los diversos grupos poblacionales, para tratar de dar opciones de participación en igualdad de condiciones. En algunos casos, es necesario recurrir a acciones afirmativas, las cuales buscan el empoderamiento de las mujeres y minorías para que puedan ser parte integral de los procesos de desarrollo.

Una vez se tiene un documento claro y conciso de lo que va a ser el proyecto, con tiempos estipulados para la ejecución y con un presupuesto detallado, se procede a vaciar esta información en formatos estipulados por diferentes organismos de cooperación, los cuales varían de un agente a otro, según los requisitos que estén solicitando. El equipo formulador debe adaptar la información recolectada durante el proceso a esos formatos para que su proyecto sea elegible a las diferentes convocatorias. Es importante recordar que no todos los proyectos son de interés para todas las convocatorias, dadas las diversas agendas de los posibles aliados internacionales. Por eso es necesario un trabajo previo de identificación de convocatorias e intereses de los aliados, para asegurarnos de que el proyecto enviado sí tenga posibilidades de participar en la convocatoria seleccionada.

Como se observa dentro del ciclo de vida de los proyectos, la formulación es la etapa que denota mayor inversión en tiempo de análisis y planificación, pero lo importante es tener en cuenta que una adecuada planificación de la intervención asegura una implementación más fluida y coherente, y sin mayores contratiempos, puesto que se ha invertido en blindar el proyecto con mecanismos de solución previamente contemplados.

Etapa 4. Implementación y seguimiento: la cuarta etapa del ciclo de vida de los proyectos consiste en la puesta en marcha del proyecto como tal, es decir, la implementación del plan operativo y la movilización de los recursos para la correcta ejecución del proyecto. Durante la implementación del proyecto es imprescindible el monitoreo y el seguimiento de los indicadores cualitativos y cuantitativos que den cuenta del avance alcanzado en el cumplimiento de las metas del proyecto.

Para lograr esto de manera efectiva, al inicio de la implementación y en compañía de la totalidad del equipo de trabajo que va a estar de cara a la ejecución del proyecto, se debe levantar un Plan de monitoreo y evaluación que determine de manera participativa qué aspecto se va a evaluar, cuándo se va a hacer y quiénes deben participar. Como documentos obligatorios para este monitoreo se deben contemplar la matriz de indicadores de impacto, de proceso y de producto, el cronograma de trabajo, y el presupuesto de trabajo, así como todas las fuentes de verificación que demuestren el proceso seguido por el equipo ejecutor para el logro de su tarea. El producto de este monitoreo y evaluación debe ser la información de calidad suficiente y ordenada, para realizar informes periódicos acerca del estado de avance del proyecto, los cuales contienen elementos tanto narrativos y cuantitativos.

El monitoreo y evaluación bien hechos, constituyen una herramienta de altísimo valor en tanto permite detectar anomalías en la ejecución del proyecto, ya sea por retraso en los tiempos o resultados esperados, baja ejecución o sobreejecución de recursos, entre otras, para tomar medidas a tiempo. Estas medidas son de tres tipos: primero, pueden tomarse acciones correctivas para regresar el proyecto al curso original de la planeación. Segundo, puede hacerse todo un ejercicio de re-planificación, lo que implica cambios más sustanciales que deben ser consensuados y aceptados por los diversos actores involucrados, incluidos los financiadores. Por último, se encuentra la cancelación del proyecto y devolución de los fondos de apoyo junto a las sanciones

que esto conlleve. Esta medida es de carácter extremo, pues se considera que si se ha llevado a cabo un adecuado seguimiento al proyecto, no ha de llegarse hasta este punto crítico para el ejecutor del proyecto, la comunidad participante y los aliados del mismo.

Es importante tener en cuenta la importancia de hacer ejercicios de "Rendición de cuentas" con los diferentes actores involucrados, incluidos los grupos beneficiados, que aseguren una transparencia de las operaciones y visibilización de roles, acciones y resultados.

Etapa 5. Evaluación de resultados: la última etapa del ciclo de vida consiste en la evaluación de los resultados del proyecto. La evaluación debe llevarse a cabo en un momento dado del proyecto, es decir, una evaluación intermedia, y al finalizar, dependiendo de las condiciones acordadas con los aliados. El proceso evaluativo siempre debe estar presente entre el equipo ejecutor del proyecto, como ejercicio de autocontrol de los resultados del proyecto y de la efectividad de sus acciones.

En algunos casos, los aliados además exigen auditorías externas a realizarse durante y al finalizar la intervención, por lo cual es necesario estipular este costo durante la formulación del proyecto. Una auditoría externa permite la validación objetiva externa de los resultados alcanzados y fortalece las relaciones de confianza entre las partes.

La etapa de evaluación final comienza con la elaboración del informe final y de cierre del proyecto. Este informe debe cumplir con los criterios de calidad y especificidad esperados por el aliado, los cuales generalmente han sido especificados en los términos de referencias iniciales de la convocatoria o en el acuerdo de cooperación. En particular, esta etapa busca dar cuenta de cómo se alcanzaron los resultados previstos y los no previstos, es decir, otros resultados derivados de la intervención. Además, debe presentarse un compendio completo de la utilización y destinación de recursos durante la implementación del proyecto y todas las fuentes de verificación financieras y técnicas que demuestren de manera objetiva, el logro de los resultados.

La etapa de evaluación busca entonces revisar todo el proceso que se llevó a cabo desde una mirada sistémica y objetiva, con el fin de generar nuevos conocimientos para futuros proyectos. Los criterios de eficacia, eficiencia, pertinencia, sostenibilidad e impacto son tomados en cuenta para llevar a cabo una valoración de toda la intervención.

Otros aspectos a tener en cuenta durante la etapa de evaluación es hacer una sistematización de la experiencia, es decir, de gestionar el conocimiento y las lecciones aprendidas que dejó el proceso de intervención llevado a cabo, con el fin de que esta información pueda ser usada en bancos de buenas prácticas o tomadas en cuenta para una futura iniciativa. Esta sistematización también sirve para que la experiencia pueda ser publicada en revistas de interés, o páginas institucionales.

Durante la evaluación también es importante hacer un ejercicio de rendición de cuentas, donde la comunidad y los actores involucrados tengan claridad de en qué forma fueron invertidos los recursos y cómo se espera dar continuidad a algunos de los resultados alcanzados. Todos los aspectos referentes a la visibilización de resultados son cruciales para la sostenibilidad de la intervención y legitimación de la organización ejecutora.

El Enfoque de Marco Lógico (EML)

En el presente apartado nos enfocaremos en introducir el Enfoque de Marco Lógico (EML), el cual es usado comúnmente como herramienta eficaz de planeación y análisis de los proyectos de desarrollo, en el marco de la cooperación internacional. Para aquellos que tengan interés en mejorar sus capacidades de formulación y gestión de proyectos, se recomienda complementar esta introducción con otras lecturas y material disponible en la red, sobre formulación de proyectos bajo Marco Lógico.

La metodología de Marco lógico es definida por Gómez y Galán (2006), como un conjunto de técnicas articuladas con una unidad de propósito, que facilitan una toma de decisión participativa, dirigidas a alcanzar un objetivo determinado en el ámbito de un proceso más amplio de desarrollo. Con este método de planificación se pretende reducir incertidumbres y visibilizar el riesgo que pueda presentarse, con el fin de tener previstas una serie de acciones para minimizarlos. En general, se concibe como un conjunto de herramientas práctica usadas para la planeación, el diseño, la implementación y el seguimiento y evaluación de proyectos.

Esta metodología fue diseñada a inicios de los años setentas por la Agencia de Cooperación del Pueblo de los Estados Unidos USAID (Nancholas, 1998), para que sirviera como instrumento de seguimiento y evaluación de sus proyectos. Posteriormente esta herramienta fue adaptada por la Agencia de Cooperación Alemana GTZ como herramienta de planeación participativa, incluyendo diferentes actores involucrados desde el diseño de los proyectos hasta su ejecución. Posterior a esto, el EML ha tenido una serie de adaptaciones dependiendo de los requisitos y necesidades de las agencias de desarrollo, pero en esencia, todas estas adaptaciones siguen unos mismos parámetros.

El EML permite plasmar una idea en un proyecto viable social y financieramente. Además de esto, por su enfoque participativo, permite generar consenso desde el diseño y sentido de apropiación por parte de las comunidades y demás actores involucrados. Otras de las ventajas asociadas al EML, es que incrementa las capacidades del territorio de planear y administrar proyectos dentro de un horizonte de tiempo determinado. De igual modo, plantea un orden secuencial para llegar a la meta deseada, lo que facilita el direccionamiento de los grupos. Por último, se evidencia que este enfoque permite la captura de información relevante para la toma de decisión estratégica, antes y durante la implementación del proyecto.

Pasos del EML

Gráfica 5. Pasos del EML

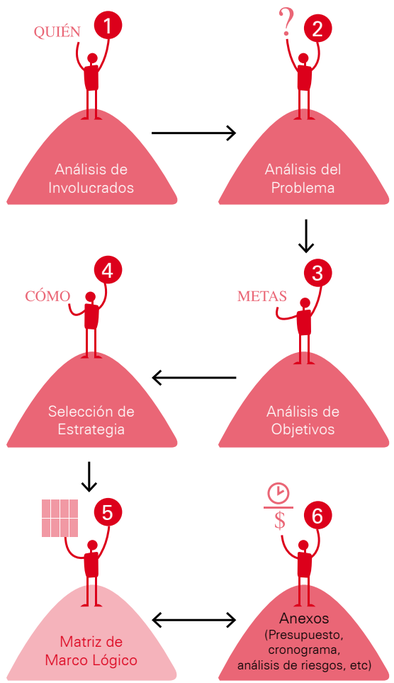

Fuente: Elaboración propia.

En el diagrama anterior podemos observar el proceso que plantea el EML para la formulación de proyectos. Los 4 primeros pasos corresponden a la etapa de identificación del proyecto, que se vio en el apartado anterior. El quinto paso conocido como la *Elaboración de la matriz de planificación del proyecto*, se convierte en el corazón del ejercicio de planeación y corresponde al paso 3 de formulación del proyecto. Por asuntos prácticos hemos incluido en el diagrama un sexto paso para ilustrar que, paralelamente a la construcción de esta matriz, se debe adelantar un ejercicio de elaboración de otros elementos que dan solidez, coherencia y viabilidad a la propuesta de proyecto. Entre estos elementos complementarios están la elaboración de presupuesto, el cronograma, una matriz de análisis de riesgos, matrices de seguimiento y evaluación, etc.

Es importante anotar que la formulación no es un proceso lineal, y en ocasiones toma forma de espiral, es decir, se avanza y se regresa a pasos anteriores, para ajustar estos según la información del análisis que se va realizando. Un ejemplo de este ir y venir (espiral) es que si bien, el análisis de involucrados se considera el primer paso a realizar en la identificación bajo la EML, en ocasiones se comienza por la identificación del problema y posteriormente se vuelve al análisis de involucrados, ya que este proceso permite identificar qué rol van a jugar los involucrados durante la implementación del proyecto.

Análisis de involucrados

El análisis de involucrados busca elaborar un diagnóstico acerca de los diferentes grupos involucrados en la realidad concreta en la que se plantea intervenir. De igual modo, se busca definir claramente las características de los grupos participantes para entender cómo es la dinámica de relacionamiento y participación en el contexto real. Aspectos como sinergias entre los grupos, posibles alianzas, nivel de participación, posibles líderes, deben ser detectados a la hora de hacer un análisis de involucrados.

Se recomienda tener consideraciones de género a la hora de levantar la información y analizar los resultados. Aspectos como nivel de responsabilidades, acceso y control de los recursos, voz y participación en organismos tomadores de decisión, han de ser observados detenidamente para comprender las dinámicas de la comunidad y el territorio.

Tabla 3. Ejemplo de Matriz de análisis de involucrados

Actores	Actores Madres Cabeza de Familia Niños menores de 12 años Madres comunitarias ICBF Secretaría de Educación....
Descripción	Grupo de 25 mujeres entre los 25 y 30 años con nivel de escolaridad de básica secundaria
Principales intereses	Mejorar la calidad de la educación de los menores
Recursos	Tiempo para asistir a los cursos y conocimiento labores básicas como en manipulación de alimentos
Riesgos	Responsables de otros niños lo que puede afectarla continuidad
Importancia (alta, media baja)	Alta
Rol acordado durante la implementación del Proyecto	El Grupo será el centro de la intervención.

Fuente: Elaboración propia.

Para realizar un análisis de involucrados, necesariamente hay que trabajar con las comunidades, por lo que se usa hacer trabajo de campo a profundidad, para la recolección de información y comprensión del territorio. Hay diferentes técnicas para el trabajo con las comunidades que permiten plasmar una realidad determinada de una situación en diferentes matrices de análisis. Las matrices son desarrolladas junto con las mismas comunidades, para que haya una construcción colectiva que permita la retroalimentación y aceptación de éstas. Las matrices pueden variar de un ejercicio a otro, dependiendo del nivel de complejidad que se requiera para el proyecto. En otros casos el resultado final del análisis de involucrados solo es usado por el equipo formulador, dadas las características particulares de cada grupo.

Análisis de problemas

La identificación de la situación problemática es un punto crucial de cualquier intervención con comunidades y en cualquier proyecto que se emprenda, sea cual sea su naturaleza.

En su identificación, es fundamental el trabajo directo con las comunidades, pues permite evidenciar que cada grupo poblacional vive una misma realidad de manera diferente y por tanto la planteará desde su propia perspectiva.

En el trabajo con la comunidad, es de gran valor hacer el análisis de problemas de manera participativa. Este proceso demanda un facilitador que domine técnicas de trabajo grupal de modo que todos los participantes tengan opción de voz dentro de la construcción colectiva. El análisis de problemas permite generar un consenso dentro del equipo planificador y la comunidad frente a cuál es la situación exacta que se desea intervenir, además de que reconoce y legitima el saber comunitario para la búsqueda de soluciones posibles.

Lo que se busca con este análisis es que de manera gráfica, se genere un modelo donde puede explicarse las diferentes problemáticas asociadas a una realidad y las relaciones de causa efecto entre éstas. Con este análisis se busca dar respuesta a la pregunta *¿Qué?* y *¿Por qué?* Para ello puede comenzarse por hacer una lluvia de ideas de situaciones consideradas como problemáticas por la comunidad. La formulación de estas ideas debe procurar especificar tres cosas:

- Quién está siendo afectado y cómo
- Qué está sucediendo
- Dónde ocurre la situación

Ej. *Altos índices de deserción escolar entre los jóvenes del barrio X.*

De igual modo es importante anotar que las situaciones problemáticas deben ser expresadas como situaciones factibles de solución o mejora y no como ausencias totales, en tanto la solución a una ausencia no necesariamente es la existencia de lo que falta.

Ej.*No existe un centro de salud cercano a la comunidad X.* (Difícil solución)
Mejor: *Debilidad institucional para la prestación efectiva de servicios de salud en la comunidad X.*

La identificación de la problemática central puede llevarse a cabo a través del "Árbol de Problemas", que consiste en organizar con la lógica causa-efecto en un gráfico, las causas de los problemas en la parte inferior, como si estas fueran las raíces. Las consecuencias se ubican en la parte superior a manera de ramas del árbol. En la parte central, es decir, el tronco del árbol, se ubica la situación a mejorar. Este ejercicio se complementa con el uso de flechas que indiquen la relación entre causas y efectos.

Ejemplo Construcción de un Árbol de Problemas

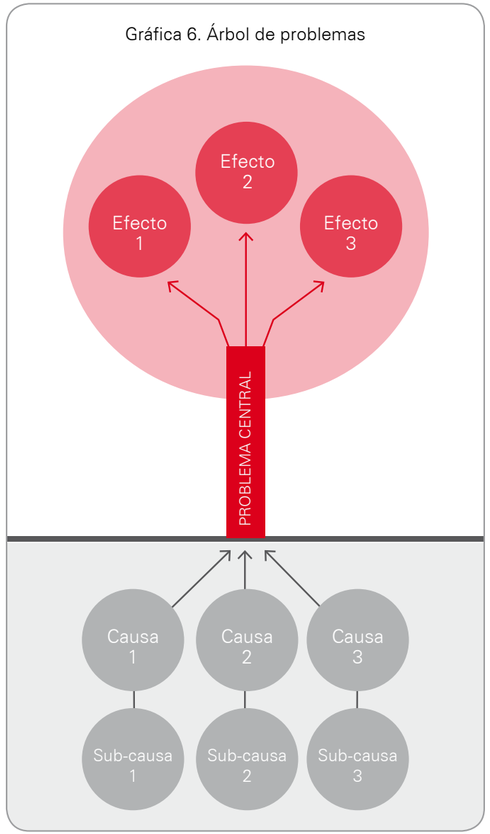

Fuente: Elaboración propia.

Análisis de los objetivos

El análisis de objetivos consiste en establecer cuáles serían esas situaciones deseables en el momento en que solucionasen los problemas identificados. Este ejercicio permite lograr un consenso entre cuál sería el estado superado de las problemáticas que se identificaron y plasmaron en el árbol de problemas. Este análisis es fundamental para la posterior formulación de indicadores.

El análisis de los objetivos permite así mismo, generar un consenso realista de cuáles son las posibilidades de cambio que se podrán alcanzar con la implementación del proyecto. Existen diversas formas de hacer un análisis de objetivos, entre ellas el árbol de objetivos y las matrices de priorización. Para llevar a cabo este paso, se replantean los problemas en estados positivos deseados ya alcanzados. La clave para este ejercicio es que al pasar los problemas a objetivos, se detectará que no todos son posibles de alcanzar. En este sentido es necesario plantearse objetivos realistas y factibles de lograr. Aquellos que se salgan del marco de trabajo de los formuladores pueden hacerse a un lado. De este modo, se alcanza un árbol de objetivos realista que permitirá concentrarse posteriormente en el cómo se logrará esa situación.

Así, debe comenzarse por reformular el árbol de problemas expresando explícitamente para cada situación el resultado esperado, el tiempo y la población objeto.

Si la situación problemática era:

Débil capacidad institucional para llevar a cabo procesos de forma transparente.

En el árbol de objetivos se podrá encontrar así:
Instituciones fortalecidas y realizando ejercicios de rendición de cuentas.

Gráfica 7. Árbol de objetivos

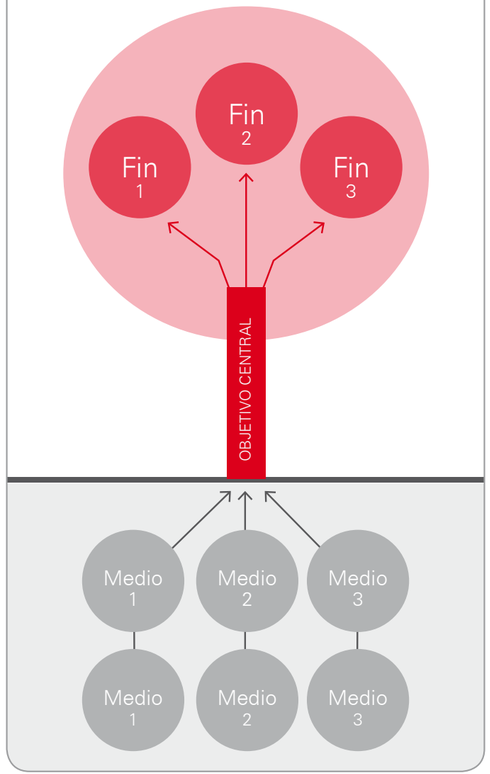

Fuente: Elaboración propia.

Nótese que la lógica del paso anterior de causas a consecuencias, en el árbol de objetivos, se convierte en medios y fines. De esta manera, los medios que se ubican en la parte inferior nos guían para encontrar cómo puede llevarse a cabo el cambio esperado en la situación problemática y el objetivo central nos concentra en el dónde se quiere llegar. Al tener unos objetivos claros y viables, se puede pasar a hacer el análisis de alternativas, es decir, de cómo se van a alcanzar los objetivos dentro de unas características de tiempo y recursos determinados.

Análisis de estrategias

El último paso de la etapa inicial de diseño, bajo la metodología de Marco Lógico, consiste en la selección de una o varias estrategias. Este paso puede sintetizarse en la narración objetiva de por qué se priorizó una estrategia sobre otras para el proyecto que se está formulando. Así, luego de tener un árbol de objetivo consensuado con la comunidad, se pasa a elegir entre los diferentes medios detectados, los más viables para conseguir. Una forma interesante de lograrlo es reagrupando los medios en categorías que agrupen el sentido de los medios, por ejemplo: infraestructura, educación, fortalecimiento institucional, etc.

Estos agrupamientos se constituyen en alternativas o "estrategias de intervención". En general, se encuentra que un proyecto no puede abarcar la totalidad de las alternativas, por lo que es necesario realizar un proceso de selección de una o dos de ellas, siempre considerando cuáles son esenciales para la solución del problema, Esto a su vez, asegura el cumplimiento de las actividades y resultados que se contemplen dentro del proyecto.

La selección de la estrategia debe obedecer a criterios objetivos y en la cual la comunidad ha participado y está de acuerdo. Generalmente se acude a criterios relacionados con el tiempo que se tiene para la implementación del proyecto o para comenzar a ver resultados. También se usa una racionalidad económica que denote la realidad de los

recursos económicos con que se pueda contar. Más allá de estos, hay que tener en cuenta que al tratarse de entornos sociales, debe darse espacio para otros criterios como: viabilidad técnica, política y social, costo, eficiencia de las intervenciones, viabilidad cultural, sostenibilidad, nivel de riesgo, inclusión y participación. De igual modo, pueden seleccionarse criterios relacionados con los impactos de la intervención, por ejemplo aquellos efectos relacionados con la equidad de género o de impacto medio ambiental.

A continuación se presenta una matriz a modo de ejemplo, donde se usan algunos de estos criterios para seleccionar entre las diferentes alternativas de solución. A cada una se le da una puntuación de uno a tres, siendo uno poco importante y tres muy importante. Se selecciona aquel que tenga mayor puntaje.

Tabla 4. Matriz multicriterio de análisis de alternativas

Criterio	Alternativa 1 (Infraestructura)	Alternativa 2 (Educación)	Alternativa 3 (Fortalecimiento Institucional)
Relación costo eficiencia			
Impacto Medio Ambiental			
Viabilidad política			
Viabilidad técnica			
Sostenibilidad			
Nivel de riesgo			
Participación de la comunidad			
Solvencia técnica de la institución ejecutora			
Total			

Fuente: Elaboración propia.

Matriz de planificación del proyecto

La matriz de planificación es el resumen de los elementos estratégicos de la propuesta de proyecto. Se concibe como una herramienta clara y concisa, que permite evidenciar la lógica de la intervención. La matriz de planificación es un esquema simplificado de toda la intervención propuesta y esta debe ser ampliada en el documento narrativo que acompaña la propuesta de proyecto. A continuación se presentará una matriz de planificación típica de cuatro por cuatro, la cual, según la situación y los requisitos de otros actores, puede variar levemente. Contempla una lógica vertical y una horizontal:

Tabla 5. Matriz de planificación del proyecto

Objetivo General	Indicadores	Medios de Verificación	Supuesto / Riesgos
Objetivo Específico			
Resultados			
Actividades			

Fuente: Elaboración propia.

Lógica vertical de la matriz: el proceso de construcción de la matriz es un proceso de permanente reflexión y verificación, que busca una lógica entre lo que se va a hacer y lo que se espera obtener. Así se habla de una lógica vertical cuando al revisar la concatenación de factores desde la parte inferior hacia la superior de la matriz, evidentemente se comprueba que con la realización de una serie de actividades, se alcanza un resultado esperado y con el alcance de esos resultados se logra el objetivo específico.

En general, lo que se encuentra en la matriz es una primera columna a la izquierda, donde se va a hacer un "Resumen Descriptivo" de lo que es la intervención. Esta columna describe qué es lo que se va a hacer. En cada casilla se ubica la información correspondiente, así:

- En la primera casilla se describe el Objetivo General del proyecto, es decir, aquel al que se espera contribuir en el largo plazo, pero que no depende exclusivamente del proyecto en cuestión.
- En la segunda, de arriba abajo, el objetivo específico del proyecto, en otras palabras, lo que se va a lograr una vez finalice el proyecto. El Objetivo Específico coincide con el objetivo que se construyó en el árbol de objetivos. Algunas veces es necesario hacerle algunos ajustes de redacción y precisión con el fin de que sea alcanzable y verificable. Para mayor control sobre la intervención se recomienda tener un solo objetivo específico por proyecto.
- En la tercera casilla se ubican los Resultados Esperados, los cuales deben entenderse como los "medios" que permitirán alcanzar el objetivo específico. Es de anotar que algunas veces, en vez de resultados, se habla de productos esperados.
- Por último se describen las Actividades que deben realizarse para alcanzar los resultados o productos.

A modo de ejemplo:

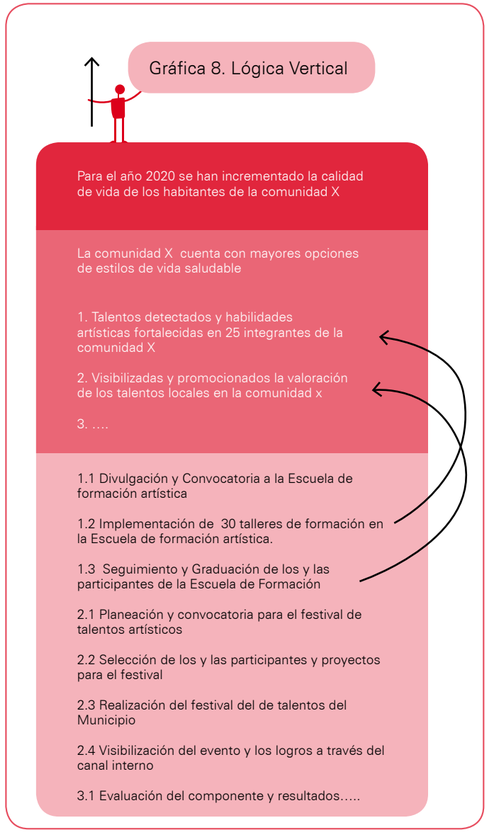

Fuente: Elaboración propia.

Lógica horizontal de la matriz: otra forma en la cual la matriz devela la lógica de su intervención es cuando es leída de forma horizontal. Para ello es necesario diligenciar las casillas siguientes, estableciendo relaciones entre la primera columna y las otras tres En este sentido, debe comenzarse por reflexionar en torno a las hipótesis que el equipo se ha planteado para que la lógica de la columna izquierda sí pueda funcionar. Pasaremos a explicar una a una estas tres columnas restantes.

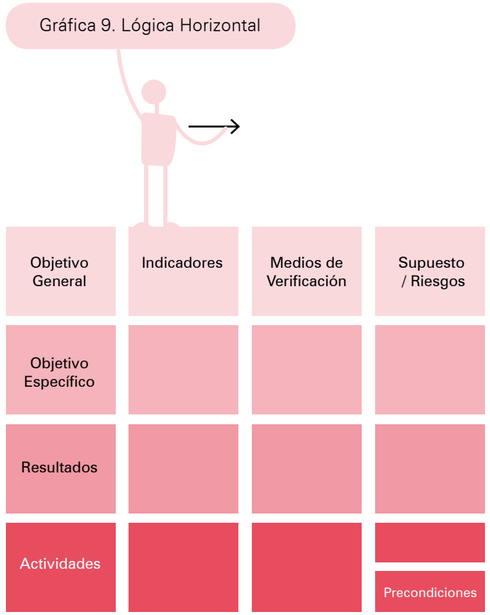

Fuente: Elaboración propia.

Las hipótesis: también llamadas supuestos o riesgos. Éstas se ubican en la última columna de la matriz y permiten evidenciar que se han tomado las precauciones para blindar la implementación del proyecto. Los supuestos se refieren a aquellas situaciones que deban pasar, para que pueda llevarse a cabo adecuadamente las actividades del proyecto y conseguirse los resultados y objetivos esperados. Generalmente las hipótesis se expresan en términos positivos y se asume que hay una alta probabilidad para que puedan llevarse a cabo.

Es importante anotar que algunas veces la última casilla de la matriz se le utiliza para las precondiciones. Estas se refieren a las condiciones necesarias que deben suceder antes de que comience el proyecto.

Ejemplo: Si el proyecto consiste en la adecuación de un centro de atención a la primera infancia se requiere (Precondición): *antes de comenzar actividades se tienen todos los permisos legales para las modificaciones de las infraestructuras a realizar y las firmas de los convenios.*

Los indicadores: pueden entenderse los indicadores como medidas específicas del progreso que se ha alcanzado en el cumplimiento de las metas estipuladas. En los proyectos bajo el EML es necesario que todas las intervenciones y resultados esperados puedan ser expresados en términos cuantificables objetivamente. Para ello se formulan indicadores que permitan constatar qué tanto ha cambiado la situación inicial desde la implementación del proyecto. De una buena formulación de indicadores depende que se pueda hacer un seguimiento adecuado a la implementación del proyecto. Con el monitoreo de indicadores se logra detectar a tiempo retrasos o problemas en cuanto a la calidad y cantidad de resultados esperados y tomar medidas correctivas a tiempo. Para ayudar a alcanzar la objetividad de los indicadores estos deben expresar claramente las tres variables en rojo. Si se requiere mayor precisión puede complementarse con las variables en gris:

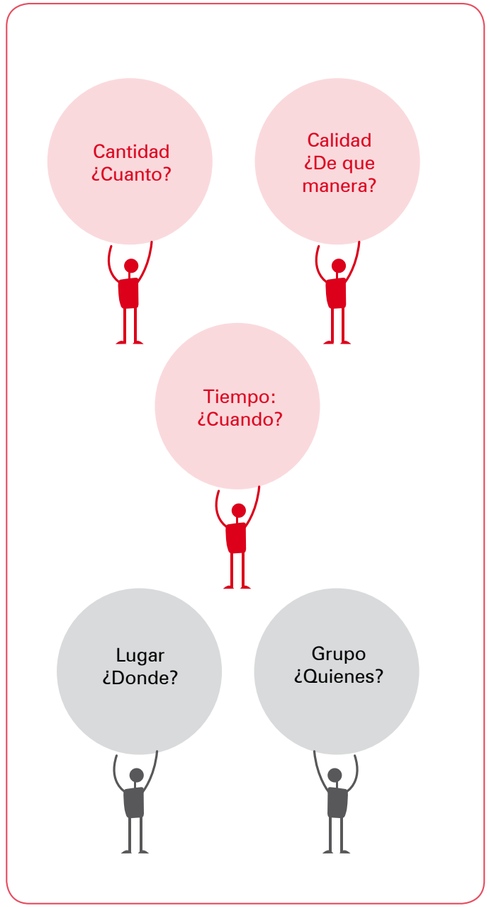

Existen muchos tipos de indicadores, en especial podemos diferenciar 3 tipos:

Indicadores de impacto: aquellos que miden los cambios que se espera lograr al final de un periodo y generalmente son usados para el nivel de objetivo específico o resultados.
Ej. Disminuido en un 30% los índices de deserción escolar en la escuela X.

Indicadores de proceso: aquellos que miden los cambios o la calidad de estos, que se realizan durante los procesos, estos se ubican en general en los objetivos específicos o resultados.
Ej. Al finalizar el mes 5 todos los participantes cuentan con una hoja de vida actualizada.

Indicadores de cumplimiento: aquellos que muestran si se ha completado las acciones dentro del tiempo estipulado y con los recursos previstos.
Ej. Al mes tres de la intervención el 50% de los panaderos han terminado la capacitación.

Ojo:

Indicador 1:
30 personas asistieron a un taller.

El 80% de los asistentes al taller saben utilizar las herramientas enseñadas durante la sesión.

Obsérvese en el recuadro que en la primera expresión solamente se está midiendo la asistencia al taller, sin importar si la gente quedó satisfecha con este o no, si era pertinente, relevante, si la metodología se adaptaba a las características de la población participante o si los participantes al taller salieron mejor cualificados que cuando entraron. En contraste, en el segundo indicador hay un grado de complejidad mayor, pues se apunta a medir la efectividad de los talleres en un grupo dado. Se espera que los indicadores que acompañen la matriz sean relevantes a la hora de mirar la calidad de la intervención.

En el tema de indicadores es mejor formular más de un indicador para cada resultado esperado. De este modo se disminuyen los riesgos de no poder hacer seguimiento al cambio que está sucediendo. Por último, se requiere hacer una línea de base al inicio del proyecto para poder verificar qué tanto se ha avanzado, qué cambios se han gestionado o qué otros resultados se han dado a raíz de la implementación del proyecto.

Las fuentes o medios de verificación: la tercera columna es aquella que nos permite observar dónde se encuentra la información prevista por los indicadores. Estos pueden ser medios o procedimientos requeridos por los indicadores para poder tener información objetiva y verificable. Algunos de los medios de verificación más usados son: *las actas de reunión, los listados de asistencia firmados por los participantes, las historias clínicas, los reportes emitidos por un ente oficial o legitimado, los reportes científicos, etc.*

En el proceso de definición de fuentes de verificación para los indicadores han de establecerse criterios de costo, eficiencia y facilidad de obtención. En caso de que se encuentre que una fuente de verificación es muy difícil o costosa de conseguir, debe procederse a reformular el indicador. Un ejemplo de esto son los *Censos* a nivel nacional, pues si bien son una fuente interesante para evidenciar cambios en la calidad de vida de los habitantes, éstos sólo se realizan durante períodos muy largos (10 años aproximadamente), por lo que es posible no sean pertinentes para un proyecto cuya duración es de solo 3 años.

Hasta aquí se tiene la información que debe ir en la matriz de planificación. Es de recordar que esta puede ser complementada en el documento narrativo que explica el proyecto y con otra documentación como lo son la elaboración de un plan operativo, la distribución de tareas y funciones, el cronograma y el presupuesto.

Documentos Complementarios

El plan operativo: consiste en una organización lógica de las actividades y sub-actividades requeridas para el cumplimiento de los objetivos. Los planes operativos permiten visibilizar los recursos que serán necesarios y facilitan la realización del cronograma y del presupuesto.

Hay muchas formas de realizar un plan operativo. A continuación presentamos un ejemplo de matriz para esto.

A continuación presentamos
un ejemplo de matriz para esto

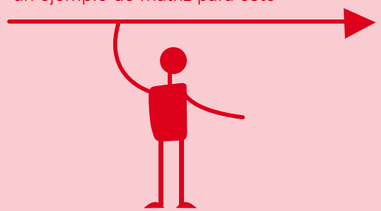

Gráfica 10. Ejemplo de plan operativo

PLAN OPERATIVO							
PROYECTO: FORTALECIMIENTO DE ECONOMÍASOLIDARIA EN GRUPOS AFRODECSENDIENTES DE MEDIO ATRATO							
Componente	Macroactividad	Actividad		Subactividad	AÑO 1	AÑO 2	COSTOS
COMPONENTE 1 INTERVENCIÓN CON PRODUCTORES DE PLÁTANO	FORTALECIMIENTO DE LA DINAMICA SOCIECONOMICA	2.1 Visitas de acompañamiento por familia	2.1.1	Planeación de actividad "visitas de acompañamiento"			
			2.1.2	Desplazamiento a las veredas visita casa a casa			
			2.1.3	Levantamiento participativo de diagnostico por familia.			
			2.1.4	Definición de estartegias de acción pro familias			
			2.1.5	Levatamiento de actas por compromiso			
			2.1.6	Recopilación y consolidación de actas por vereda			
			2.1.7	Elaboracion de un informe consolidado de situacipon de familias aprticipantes			
			2.1.8	Seguimiento a los compromisos por familia			
		2.2 Implementación de huertas comunitarias	2.2.1	Planeacion de la actividad "comunidades de encuentro"			
			2.2.2	Desplazamiento a las veredas			
			2.2.3	Reunion con familias en espacios comunitarios			
			2.2.4	Realizacion de un taller participativo "Alelopatías"			
			2.2.5	Realizacion de un taller participativo "realización de semilleros"			
			2.2.6	Preparación de cinco huertas comunitarias			
			2.2.7	Cinco jornadas de siembra			
			2.2.8	Seguimiento a las huertas comunitarias			
			2.2.9	Evaluación de la actividad			
		2.3 Fortalecimiento de la economía solidaria	2.3.1	Planeación de la actividad "formación en economia solidaria"			
			2.3.2	Desplazamiento de las veredas			
			2.3.3	Reconocimiento e identificación de iniciativas productivas existentes			
			2.3.4	Asesoria especifica por unidad productiva			
			2.3.5	Elaboración de presupuestos comunitarios por iniciativa productiva			
			2.3.6	Segumiento a la actividad			

Fuente: Elaboración propia.

La distribución de responsabilidades dentro del equipo ejecutor: la distribución de responsabilidades dentro de la organización ejecutora, es un paso necesario para poder establecer con anterioridad cuál es la especificidad del equipo que se requerirá para la ejecución y seguimiento del proyecto y para establecer tiempos y responsabilidades.

Cuando se hace el análisis de las responsabilidades se evidencia el tipo de perfil requerido para conformar el equipo ejecutor. Un ejercicio interesante es hacer una pequeña descripción del perfil deseado de los diferentes integrantes del equipo, con el fin de observar que éstos realmente tengan los conocimientos y habilidades requeridas para el desempeño de sus funciones.

Hay varias formas de hacer la planeación de la Unidad Ejecutora del Proyecto. Para ello puede recurrirse a matrices como un instrumento de planificación que permita ir evidenciando qué personal será necesario en cada momento de la implementación del proyecto. También nos permite identificar el tiempo en que serán requeridos los recursos, lo que facilita llevar un control financiero que cada actividad demande.

El cronograma: todo proyecto requiere de la elaboración de un cronograma donde pueda evidenciarse en una línea de tiempo determinada, cuándo se llevarán a cabo las diferentes actividades. El cronograma es también muy útil porque permite establecer los tiempos para llevar a cabo ejercicios de seguimiento y monitoreo del proyecto. Para finalizar, de una adecuada anticipación de los tiempos requeridos por el proyecto, se facilita la programación de los recursos y con ello los flujos de caja de la organización para la implementación del proyecto.

Es de anotar que con el cronograma se pretende determinar la duración y la secuencia lógica de las actividades. La duración de la intervención y de cada una de las sub-actividades-debe ser realista con los resultados esperados.

Tabla 6.Matriz de análisis de responsabilidades

ACTIVIDAD	Fecha de inicio y fin	Personal requerido	Materiales requeridos	Persona Responsable	Pre-condición

Fuente: Elaboración propia.

Tabla 7. Ejemplo de cronograma básico

Actividad	Año 1												Año 2											
Mes	1	2	3	4	5	6	7	8	9	10	11	12	1	2	3	4	5	6	7	8	9	10	11	12
Actividad 1																								
Actividad 2																								
Actividad 3																								
Actividades de Monitoreo			X			X			X			X			X			X			X			X

Fuente: Elaboración propia.

El presupuesto: el ejercicio de costeo y programación de las actividades y recursos financieros es fundamental en toda actividad de planeación. El presupuesto es la herramienta fundamental para dar cuenta de la viabilidad financiera del proyecto dentro de una línea de tiempo determinado. En general, en los proyectos de cooperación internacional se debe poder hacer visible las contrapartidas, es decir, los aportes que hacen diferentes actores en el proyecto. Una forma de lograr esto es adicionando columnas en donde pueda observarse quién se encargará de qué y así poder demostrar que el proyecto no depende de una única fuente financiera, sino que está apalancando recursos de diferentes fuentes y aliados.

Generalmente las convocatorias tiene pre-establecida la forma como debe presentarse el presupuesto. Es de vital importancia tener en cuenta que no siempre todas las actividades son financiadas por los aliados o cooperantes. Por eso es indispensable leer cuidadosamente las convocatorias y manuales financieros de los cooperantes, para tener claridad de qué rubros pueden ser cubiertos por ciertos cooperantes y cuáles no. Los costos pueden ser diferenciados en 4 grandes grupos:

1. Recursos humanos: implicados directamente con la ejecución del proyecto.
2. Bienes y activos: bienes físicos necesarios para la implementación.
3. Costos de productos: se incluye las consultorías, los estudios, talleres y eventos, obras y construcciones, materiales, suministros, gastos de viaje, etc.
4. Gastos generales: gastos difícilmente asignables de manera directa al proyecto, pero que la institución proponente debe asumir para dar soporte administrativo, de gestión.

Tabla 8. Ejemplo de presupuesto básico

Actividad	Sub-actividad	Unidad de medida	Medida	Costo Unitario	Costo Total	%	Año			Contrapartidas	
							1	2	3	ABC	CAF
1.1	Diseño de material	horas	10	100.000	1´000.000		X			1'000.000	
	Impresión manuales	Unidad	1000	5000	5'000.000		X			5'000.000	
1.2	3 Talleres socialización del manual	horas	9	30.000	270.000	-		X			270.000
	Evaluación de la actividad	horas	4	-	-			X			
	....										
	....										
TOTALES						100%					

Fuente: Elaboración propia.

El plan de monitoreo: para terminar las propuestas deben incluir un plan de monitoreo, donde se incluyan todos los mecanismos que se utilizarán para verificar el buen curso de la implementación de los proyectos dentro de los tiempos y con los recursos pre-establecidos. El plan de monitoreo es determinante, para detectar de manera oportuna, ajustes y cambios que se deban hacer durante la implementación del proyecto para la consecución de los objetivos esperados.

Es importante anotar que si bien el monitoreo hace parte de la responsabilidad del equipo ejecutor, se considera pertinente agregar mecanismos de inclusión de las comunidades, para que ellos hagan parte también del seguimiento y monitoreo de la implementación del proyecto. Esto permite dejar capacidades instaladas en el territorio, relacionadas con hacer control social, además de resultar en una mirada integral de la intervención.

LOS FACTORES DE VIABILIDAD

Otros asuntos a tener en cuenta durante la formulación del proyecto se refieren a aquellos que condicionan la viabilidad del proyecto. Estos factores determinan la sostenibilidad de las intervenciones en el largo plazo, por lo cual muchas veces son tenidos en cuenta a la hora de evaluar un proyecto. Entre los principales factores a tener en cuenta encontramos:

- Viabilidad política: hay una alineación clara del proyecto con los planes de gobierno locales y/o además se cuenta con el apoyo de instituciones públicas manifestado en apalancamiento de recursos y cartas institucionales.
- Viabilidad tecnológica: las tecnologías que se usarán son localmente aceptadas, fácilmente transferibles, de bajo costo de mantenimiento, perdurables en el tiempo, etc.
- Viabilidad financiera: la distribución de los recursos para la implementación del proyecto es realista y costo eficiente, se asegura el apalancamiento de recursos, se han tomado precauciones para la sostenibilidad de resultados en el largo plazo.
- Protección al medio ambiente: el proyecto demuestra que hay una gestión adecuada de los recursos naturales disponibles, y que se han tomado las precauciones para que la intervención o los diferentes actores participantes, no afecten de manera permanente el entorno.
- Aspectos socioculturales: dentro de estos aspectos se toma en cuenta la inclusión de poblaciones en condición de desventaja y los mecanismos de participación, diseñados para que la comunidad se apropie de las intervenciones y aseguren la relevancia y sostenibilidad de los resultados.
- Enfoque de género: este factor busca evidenciar cómo se ha propiciado el papel de la mujer como agente activo del desarrollo y se han disminuido las barreras que le impiden participar de un desarrollo integral.
- Capacidad institucional y de gestión: este último factor se refiere a la capacidad que tiene la organización formuladora y que ejecutará el proyecto para hacer una implementación del proyecto, según la propuesta presentada y un manejo transparente y eficiente de los recursos y diversos actores involucrados.

Documento final

Recordemos que el EML comprende una serie de instrumentos que permiten dar forma a un proyecto. En este sentido, estos instrumentos facilitan la construcción de un documento final o documento de trabajo, que es finalmente el producto narrativo que explica toda la lógica de la intervención propuesta.

A continuación, y a modo de cierre, encontrarán un modelo que puede servir para orientar acerca de los aspectos que debe incluir el documento final de un proyecto de cooperación al desarrollo.

Tabla 9. Resumen contenido básico de un proyecto

I. RESUMEN EJECUTIVO DE LA PROPUESTA
Título del proyecto
Objetivos del proyecto
Resumen de las actividades propuestas y resultados esperados después de la intervención
Socios y aliados
Duración del proyecto en meses y monto solicitado
Identificación de las comunidades y el número de participantes directos e indirectos

II. CONTEXTO Y ANÁLISIS DE LA SITUACIÓN
Descripción del contexto local
Descripción de beneficiarios y otros actores implicados
Principales problemas detectados
Objetivos y resultados esperados
Análisis de alternativas y justificación de la intervención

III. MARCO LÓGICO
Objetivo General
Objetivo Específico
Resultados esperados
Descripción de las actividades
Matriz de planificación

IV PLAN DE EJECUCIÓN
Cronograma
Presupuesto
Plan de ejecución
Matriz de análisis de riesgos
Factores de viabilidad
Estrategias de monitoreo y evaluación

V. INFORMACIÓN COMPLEMENTARIA SOBRE LOSSOCIOS O ALIADOS
Información sobre las organizaciones involucradas en el diseño e implementación del proyecto

VI. RELACIÓN DE ANEXOS
Mapas, registros fotográficos, diagnósticos participativos, cartas de apoyo y responsabilidades, otros documentos solicitados por el aliado

Fuente: Elaboración propia.

CÁPITULO 3

CASOS DE ESTUDIO DE COOPERACIÓN INTERNACIONAL

CASOS DE ESTUDIO DE COOPERACIÓN INTERNACIONAL

Con el ánimo de que este Manual sirva como una herramienta para la comunidad, desde la ACI hemos propuesto plasmar algunos casos de estudio que evidencien, para el caso de Medellín, algunos testimonios y procesos que reflejen la cooperación internacional y cómo ha contribuido al desarrollo de la ciudad.

Las experiencias acá presentadas fueron escritas en colaboración con los aliados involucrados en el proceso. A esta iniciativa se unieron la **Mesa de Alianzas Publico Privadas de Antioquia – MAPPA, Corporación Región, el programa bandera de primera infancia de la Alcaldía de Medellín, Buen Comienzo, y la Alianza Francesa de Desarrollo - AFD**, quienes han trabajado bajo esquemas de cooperación descentralizada para el desarrollo de la sociedad. Podrán entonces analizar desde su lectura, cómo ha sido el camino vivido de estas entidades con sus dificultades, ventajas, lecciones aprendidas, alianzas, entre otros.

MESA DE ALIANZAS PÚBLICO PRIVADAS DE ANTIOQUIA (MAPPA)

La Mesa de Alianzas Público Privadas de Antioquia –MAPPA-, tiene como misión articular esfuerzos público privados con el fin de propiciar las condiciones, mediante la lógica de los proyectos, que faciliten el desarrollo humano y sostenible en los territorios en los que ha decidido impactar. En este sentido, la MAPPA se sirve de las fortalezas de cada una de las instituciones que la integran. A lo largo de su trabajo, se identificó que el gran activo que hacía posible la MAPPA, y que había que cuidar y fortalecer, era la confianza.

Una decisión que se tomó después de largas discusiones, tuvo que ver con los territorios en los que realizaría su trabajo como prueba piloto. La decisión recayó en el municipio de Buriticá, en el occidente antioqueño y en el sector de Nuevo Occidente de la ciudad de Medellín. Estos dos territorios se constituyen en un piloto para la mesa, con el fin de generar aprendizajes de unión de voluntades para proyectos más ambiciosos en el futuro del país.

En lo operativo, la MAPPA acordó que los dos caminos estratégicos que trabajaría la Mesa, con el fin de lograr su propósito último, serían la educación y la generación de ingresos. Pero estos dos caminos se seleccionaron con la condición esencial de que, desde ellos se impactaran las demás Metas del Milenio, puesto que estas se convertían en el horizonte a alcanzar. Como no se puede dar lo que no se tiene en el interior, una de las primeras acciones que se implementó fue la evaluación que cada una de las instituciones que la conforman, se realizó para determinar cómo desde sus modelos, sistemas o accionar de responsabilidad social, le tributaba al cumplimiento de dichas Metas. El instrumento que sirvió para este propósito fue la creación de la oficina Alemana de Cooperación Internacional, la GTZ.

A lo largo del tiempo son varios los hitos históricos que la han caracterizado: su propio inicio, la convocatoria y articulación realizada por la ANDI Seccional Antioquia, la selección de los proyectos a los que se articularía en los municipio de Buriticá y Medellín, gracias a su relacionamiento con la Red Unidos de Acción, y la integración que realizó con la Federación Antioqueña de ONG´s.

Hay un punto importante de la MAPPA que se debe reseñar: su accionar siempre se ha alineado con los planes de desarrollo de aquellos municipios en los que ha interactuado, puesto que no ha sido ni será su interés el convertirse en un Estado alterno que genere expectativas y brinde oportunidades a sus pobladores. En consecuencia, el diálogo con las Alcaldías de los dos municipios ha sido permanente y transparente.

Su propio fortalecimiento ha sido un tema de interés constante. Este se ha posibilitado de diversas maneras: el poner a disposición de la Mesa las fortalezas, aprendizajes y recursos que caracterizaban a cada una de las instituciones que la conforman; el explicitar los intereses que animan a cada una, lo que generaría la confianza necesaria; el redimensionar el concepto de alianza más allá del mero apalancamiento de recursos; la incorporación de nuevas y variadas instituciones: gremios, fundaciones y asociaciones empresariales, universidades, cajas de compensación familiar, federación de ONG´s, gobiernos nacional, departamental y municipales. Este tejido organizacional tan variado ha enriquecido las discusiones y enfoques que han orientado su trabajo.

Gracias a su accionar, han sido varios los actores que se han beneficiado por su quehacer: en primer lugar, las comunidades de los municipios de Medellín y Buriticá, que se han visto impactados con sus proyectos; en segundo, los gobiernos de ambos municipios, los cuales han constatado lo valioso de los esfuerzos de la MAPPA, los cuales han contribuido al desarrollo de sus propias comunidades; y en tercer lugar, las propias organizaciones que conforman la Mesa, ya que a raíz de su participación han podido generar aprendizajes valiosos para sus propios modelos de responsabilidad social.

La reflexión sobre la metodología ha sido un tema de gran importancia. Al respecto, esta se diferenció en dos: en el interior de la Mesa, el diálogo ha sido permanente entre las instituciones que la conforman. En cada una de sus agendas figura la reunión que mensualmente sirve para acordar puntos estratégicos. Igualmente, se han realizado visitas a las comunidades que se verán impactadas por los proyectos. Este trabajo en campo ha contribuido para que se conozcan los referentes sociales y culturales de los mismos. Paralela a la reunión, se mantiene una comunicación permanente para informar sobre las dinámicas que se van dando. Hacia el exterior, la metodología ha sido el acompañamiento a las organizaciones y entidades que recibirán el impacto de los proyectos, con el fin de generar capacidades en su interior. De esta manera, el propiciar el empoderamiento comunitario y organizacional, se convierte en un objetivo más de la MAPPA.

Desde un principio consideramos la importancia de las lecciones aprendidas y la identificación de éstas se ha tomado como un tema estratégico. A lo largo del proceso se han identificado aprendizajes relevantes: es necesario re significar el concepto de alianza, puesto que esta va más allá del apalancamiento conjunto de recursos; el desarrollo humano y sostenible debe ser el horizonte de las alianzas público-privadas; la alianza debe conversarse con los planes de desarrollo de los territorios en los que ha de actuar, puesto que no debe convertirse en un Estado alterno; la alianza debe establecer un relacionamiento permanente con los pobladores de estos mismos territorios, ya que sin su debida participación, ésta no arrojará los resultados esperados. Es más, la primera alianza que se crea en el territorio es con los propios pobladores; la alianza misma presupone su propia responsabilidad social. En esta medida, debe realizar su propia sistematización desde la que se expliciten los aprendizajes que le sirvan a sí misma y a otras iniciativas similares.

Valga la pena mencionar, que ha sido precisamente este establecimiento de alianzas novedosas, las cuales han permitido que la MAPPA genere una mayor sinergia entre los actores locales a la hora de articular oportunidades de cooperación para un territorio. Esto se evidencia en el trabajo articulado que los últimos meses ha adelantado la MAPPA con algunos de sus miembros.

Los niveles institucionales de las organizaciones públicas y privadas, que han participado en la articulación, han afianzado un aprendizaje que viene de tiempo atrás: promover el desarrollo humano que le tributa a la viabilidad social y empresarial, el cual debe ser un compromiso conjunto de todas las organizaciones público privadas. Cada una, por separado, poco podrá impactar. En conclusión, el

encuentro de la responsabilidad social empresarial con las políticas públicas y los planes de desarrollo local, es hoy más necesaria que nunca.

CORPORACIÓN REGIÓN

La Corporación Región es una organización de la sociedad civil colombiana, sin ánimo de lucro, comprometida con la realización de los derechos humanos, las libertades y una vida buena para todas las personas. Se concibe como un actor social y político autónomo que construye su propia opinión, la hace pública e incide en las transformaciones necesarias para la construcción de una sociedad justa, democrática, equitativa y en paz. Región es un centro de pensamiento crítico, aporta conocimientos sobre la realidad, contribuye a la formación de ciudadanías críticas y de una cultura política democrática.

Promueve el reconocimiento de la diversidad cultural, la ética del cuidado de sí, de los otros y del entorno, en el marco de unas relaciones equitativas entre géneros y generaciones y de una ciudadanía plena para mujeres y hombres. Para el logro de sus propósitos cuenta con cinco campos programáticos: Violencias y Convivencia Democrática, Migraciones y Derechos Humanos, Educación y Ciudadanías, Derecho a la Ciudad y al Territorio y Pobreza, Exclusión y Equidad. Además, se trabaja con un modelo de acción basado en tres grandes estrategias: la formación, la investigación y la incidencia pública.

La historia de la Corporación Región está marcada por las relaciones internacionales y por sus múltiples vínculos con agencias de cooperación internacional. En el marco de esas relaciones, se han establecido contactos con organismos europeos de cooperación, que se constituyen para incidir en la transformación de problemáticas que se viven en el contexto colombiano, especialmente en la ciudad de Medellín. Una de las organizaciones que ha brindado apoyo a algunos de los proyectos ejecutados por Región es el Ayuntamiento de Barcelona, en asocio con organizaciones españolas como la Fundación Desarrollo Comunitario.

Con esta Fundación, la Corporación Región presentó en el año 2010 el proyecto Construcción de una cultura de paz y del tratamiento no violento de los conflictos en la ciudad de Medellín, desde sus actores comunitarios al Ayuntamiento de Barcelona, el cual fue considerado pertinente y se valoró positivamente con base en criterios como relación estratégica con los intereses y expectativas de la comunidad, así como por los beneficios que en un contexto como el de nuestra ciudad este Proyecto podía garantizar. La iniciativa presentada se construyó de manera colectiva y participativa entre las instituciones solicitantes, lo cual facilitó la elaboración de un proyecto coherente y enfocado al aprovechamiento de las diversas potencialidades de cada una de las instituciones responsables.

Los proyectos con financiación de recursos internacionales siempre se constituyen en un reto para lograr los objetivos propuestos, producir las transformaciones y los resultados esperados. La ejecución del Proyecto se desarrolló de manera normal, sin embargo, el amplio espectro de su alcance y la cantidad de actividades a desarrollar implicaron un gran esfuerzo para cumplir con el plan de trabajo establecido. Las lógicas de cada organización y cada país para desarrollar las acciones, en muchos casos, generan ciertas tensiones y diferencias que son necesarias tramitar.

En el caso específico de la experiencia desarrollada, fue difícil lograr por parte de los financiadores, la comprensión de la complejidad del conflicto violento que ha sufrido la ciudad y las particularidades de las violencias, en la perspectiva de impulsar algunas acciones para promover una convivencia democrática desde los procesos de participación ciudadana. Otra dificultad estuvo referida a la implementación de un enfoque diferencial dentro del proceso pedagógico, pues se contó con hombres, mujeres jóvenes y adultos, diversidad que hace necesario acciones diferenciadas, tanto en contenidos como en metodologías, y esto no se logra fácilmente.

En relación a los beneficios, la Corporación Región resalta la posibilidad que se tuvo para intercambiar metodologías y la apropiación de nuevas técnicas de trabajo en la acción pedagógica, enfocada a la mediación de conflictos. Esto se logró porque se contó con formadores de Barcelona que trabajaron directamente con grupos en la ciudad de Medellín. Este proyecto, que fue implementado entre el 2010 y el 2011, tuvo una valoración muy positiva en su evaluación final.

La cooperación internacional en la trayectoria de Región ha sido muy importante. En la actualidad se vive un momento difícil en relación a ésta, aun así, existen recursos de distinta naturaleza que deben ser aprovechados y potenciados. La relación con organizaciones por fuera de Colombia permite confrontar visiones e interrogar prácticas para mejorarlas. Igualmente la cooperación internacional puede permitir, mientras exista respeto y autonomía en la relación, un beneficio y un aprendizaje mutuos, una construcción colectiva en doble vía.

BUEN COMIENZO

Es un programa de la Alcaldía de Medellín que brinda educación inicial en salud, nutrición, recreación y protección a los niños y niñas más vulnerables de la ciudad, en sus primeros cinco años de vida.

Pertenece a la Secretaría de Educación y recibe recursos de las Secretarías de Inclusión Social y Familia, Salud y el INDER. Para realizar este trabajo también cuenta con 115 entidades aliadas, entre las que se encuentran 51 entidades prestadoras del servicio en campo, el Instituto Colombiano de Bienestar Familiar, el Ministerio de Educación Nacional, empresas públicas y privadas.

Actualmente están presentes en las 16 comunas y 5 corregimientos de Medellín a través de 1.011 sedes de atención.

Cuentan con una Red de once Jardines Infantiles ubicados en los barrios 20 de Julio, Moravia, Castilla-Pedregal, Robledo-Aures, La Huerta, La Aurora, Manrique Las Granjas, Doce de Octubre-Santander, Santo Domingo Savio, Belén Altavista y el corregimiento San Antonio de Prado.

Atienden a los niños, niñas y sus familias, en mayores condiciones de vulnerabilidad.

La cooperación internacional ha sido un medio muy fructífero para el Programa Buen Comienzo, a través de ella se ha logrado aportar a la calidad de la atención que se brinda a los niños y niñas de Medellín con espacios apropiados, formación de agentes educativos, acompañamiento de profesionales y expertos, difusión y reconocimiento del Programa a nivel internacional.

La experiencia más significativa se adelantó en el año 2009, en el marco del convenio de cooperación internacional entre la Generalitat Valenciana, la Fundación General de la Universidad de Valencia y el Municipio de Medellín, para la dotación de cuatro jardines infantiles Buen Comienzo y la formación a 200 agentes educativos del Programa.

El proceso de formación se llevó a cabo entre 2009 y 2010, y logró brindar herramientas teórico-prácticas para el uso de los lenguajes expresivos y la resiliencia, en un entorno significativo para la primera infancia; también hizo reflexionar sobre el proceso de formación actual con niños y niñas de la primera infancia, además de promocionar habilidades y espacios resilientes en los adultos participantes, e implementar estrategias creativas en entornos de aprendizaje.

Los cuatro jardines infantiles que contaron con dotación, producto de este convenio, fueron Castilla-Pedregal, Doce de Octubre-Santander, La Aurora y San Antonio de Prado. En cada uno son atendidos 352 niños y niñas, beneficiando con este aporte a 1.408 niños.

Adicional a esto, el Programa ha trabajado de la mano con la ACI en las actividades de promoción de ciudad y buenas prácticas educativas, siendo estas sedes un paso obligado para todos los visitantes interesados en conocer la transformación de la ciudad, a través de la inversión social y la apuesta de las últimas Administraciones Municipales por la educación inicial de calidad.

CÁPITULO 4

FUENTES DE LA COOPERACIÓN

OFICIALES

La fuente bilateral es un concepto que se refiere a los gobiernos con los cuales se establece la cooperación. Esta relación gobierno a gobierno se realiza a través de las representaciones diplomáticas. Cabe señalar que los países donantes cuentan con ministerios de cooperación o agencias que determinan la política en la materia y administran los recursos.

La fuente multilateral es aquella organización en la que participan varios países con intereses determinados de carácter político, regional o sectorial, es decir, son las organizaciones internacionales que agrupan recursos para una administración propia de estos, con el fin de alcanzar unas metas de beneficio común.

NO GUBERNAMENTALES

La cooperación internacional no oficial es otorgada por las organizaciones de carácter privado, sin ánimo de lucro –ONG- y, por lo general, es ofrecida a instituciones del mismo carácter en los países en desarrollo.

En el tema académico, también cabe destacar la cooperación entre universidades en el mundo, a partir de intercambios de profesores, investigaciones conjuntas, semestres compartidos y otras modalidades, por medio de convenios interuniversitarios.

APORTES DE LAS FUENTES

En la cooperación internacional, los aportes de las fuentes se asignan de acuerdo con las alternativas de solución a las necesidades y problemas concretos, planteados en los proyectos o programas. En ocasiones, algunos cooperantes ofrecen montos de cooperación que deben entenderse más como una voluntad de colaboración que como cifras exactas a incluir en los proyectos. Por lo anterior, es conveniente que el costo del proyecto presentado corresponda a proyectos realistas, racionales y sostenibles.

Habiendo presentado los anteriores conceptos, marco teórico y jurídico, sobre la cooperación internacional y la cooperación internacional descentralizada, se presenta a continuación un grupo de fuentes y entidades, actores de la cooperación que les permita establecer una ruta de trabajo para sus propias entidades. Este ejercicio busca fortalecer y dar conocer algunos posibles aliados que serán de utilidad para empezar a tejer un plan de relaciones internacionales, que se vinculen con los planes estratégicos de desarrollo para cada uno ustedes.

ALEMANIA

AGENCIA ALEMANA PARA LA COOPERACIÓN AL DESARROLLO

La anterior Agencia Alemana para la Cooperación Técnica, fue incorporada por la GIZ, a partir del 2011, con el fin de que la ayuda alemana para el desarrollo pudiera tener una perspectiva integral para todos sus socios y aliados.

El establecimiento de ayudas a partir de la GIZ, representa las posiciones y prioridades del gobierno Federal de Alemania y trabaja bajo esta premisa, en los países en donde tiene presencia, alrededor de los 4 continentes.

Para Colombia, la GIZ ha establecido unas prioridades:

Apoyo a procesos de construcción de paz.
Fortalecimiento del Estado de derecho.
Apoyo a la implementación de la ley de Justicia y Paz.
Fomento de los derechos de la mujer y prevención de la violencia de género.

El enfoque territorial en Colombia está determinado hacia el Nororiente del país, la Costa Atlántica y el Eje Cafetero; pero también tiene cobertura, a través de Bogotá, para otras esferas del país.

Cualquier proyecto que sea apoyado por la GIZ debe estar enmarcado en las negociaciones marco, que se realizan a partir del gobierno central alemán con el gobierno central en Colombia.

Sin embargo, se han establecido unas ayudas para financiación micro de proyectos, que puedan ser solicitadas a través de la Embajada en Bogotá. Por medio de este mecanismo, las organizaciones pueden acceder a una financiación hasta de 25.000 euros para los proyectos que le apunten a fomentar el desarrollo social y económico (Embajada de Alemania en Colombia, N.D.).

Su sede principal es en Alemania, pero en Colombia la sede está en la Embajada de Alemania en Bogotá(GIZ, N.D.).

Tema estratégico:
Democracia y DIH – Derecho Internacional Humanitario

Áreas de interés:
Fortalecimiento del estado de derecho
Derechos humanos
Desarrollo Social
Medio Ambiente

Datos de contacto:
Correo: info@gtz.de
Teléfono: (57 1) 4232600
Página web: www.bogota.diplo.de
http://www.giz.de/en/html/about_giz.html
Dirección: Cra. 69 N°25 b 44

ONG ALEMANAS EN COLOMBIA

ORGANIZACIÓN DE AYUDA CON MEDICAMENTOS ALEMANA (ACTION MEDEOR)

Se estableció en 1964 para proporcionar medicamentos básicos y equipo médico a las personas en los países en desarrollo. Además, orienta su trabajo a la lucha contra las enfermedades relacionadas con la pobreza y tropicales, tales como el VIH /SIDA, tuberculosis

y malaria. Su principio de gestión es ayudar a la gente a ayudarse a sí misma.

Actualmente, apoya alrededor de 10.000 centros de salud en el mundo, en particular las pequeñas instalaciones, en 140 países en vías de desarrollo. Para esos centros, gestiona el envío de medicamentos y equipos médicos, ya sea a precio de coste o como donaciones. Por eso, parte de sus socios, si bien no se encargan de la producción de medicamentos genéricos, pueden gestionar los pedidos a los fabricantes europeos de productos farmacéuticos. Estos medicamentos son libres de patentes, de alta calidad y bajo precio(Meodor, 2012).

Datos de contacto:
Correo: info@medeor.de
Teléfono: +49 2156 9788-100
Fax: +49 2156 9788-88
Dirección: German Medical Aid Organisation action medeore.V.
St. Töniser Str. 21
47918 Tönisvorst, Germany

ASOCIACIÓN DE COOPERACIÓN AL DESARROLLO (AGEH)

AGEH es un punto de contacto entre las organizaciones que buscan apoyo competente para proyectos de cooperación al desarrollo, por un lado, y cooperantes cualificados, dotados de fundados conocimientos especializados y deseosos de aportar sus aptitudes sociales e interculturales, por otro. Acercamos entre sí a las personas y entidades que comparten el convencimiento de que unas condiciones de vidas dignas del ser humano deben hacerse realidad en todo el mundo.

Los objetivos que se han señalado son aliviar las situaciones de miseria mediante la acción intercultural común y fomentar una cooperación para el desarrollo en la que el ser humano, con sus necesidades individuales, esté en el centro.

Ofrece dos tipos de servicios:

• Proporcionar cooperantes cualificados a organizaciones.

Acompañamiento, apoyo y formación a organizaciones de personas que se deciden a dar el paso de cooperar para el desarrollo, para que cuenten con las capacidades y conocimientos necesarios, desde la fase de solicitud y de preparación hasta la estancia en el país de destino, el retorno y la reintegración (AGEH, 2012).

Datos de contacto:
Correo-e: info(at)ageh.de
Teléfono: +49 (0)221 8896 -0
Fax: +49 (0)221 8896 -100
Página web: www.ageh.de
Dirección: Arbeitsgemeinschaftfür Entwicklungshilfe (AGEH) e.V.
Ripuarenstraße 8
D-50679 Köln, Alemania

MISEREOR INTERNACIONAL

MISEREOR es la obra episcopal de la Iglesia católica alemana para la cooperación al desarrollo. Desde hace 50 años MISEREOR lucha comprometidamente contra la pobreza en África, Asia, Oceanía y América Latina. Su ayuda se dirige a todas las personas necesitadas, sin distinción de religión, pertenencia étnica, color o sexo.

MISEREOR se compromete con los miembros más frágiles de la sociedad: los pobres, los enfermos, los que sufren hambre y desventajas. Y en ello no juega ningún papel el que se trate de hombres o mujeres, la confesión que tengan o su lugar de procedencia.

MISEREOR se identifica con un amor activo al prójimo, principio fundamental de la vida cristiana. Pues los pobres son hermanos y hermanas con derecho a una vida digna. MISEREOR los apoya en este empeño. La obra no persigue otra finalidad que la promoción del desarrollo. El mandato recibido de los obispos alemanes excluye claramente el fomento de medidas pastorales y misioneras(MISEREOR, 2012).

En Colombia, trabajan a través de una red de consultores externos en las ciudades de Bogotá, Cali y Medellín. Las temáticas principales de trabajo en Colombia son:

- Derechos humanos
- Pueblos indígenas
- Desarrollo organizacional
- Participación ciudadana
- Aspectos sociales
- Desarrollo rural/cambio climático
- Género
- Vivienda

Datos de contacto:
Correo: postmaster@misereor.de
Teléfono: +49/241/4420
Fax: +49/241/442188
Dirección: Mozartstrasse 9
52064 AACHEN
Alemania

PAN PARA EL MUNDO (BROT FUR DIE WELT)

Es una organización que tiene su origen en las Iglesias protestantes y libre en Alemania. Fue fundada en Berlín en 1959 y se financia principalmente con donaciones y colecciones de congregaciones de la iglesia.

Trabaja en más de 1.000 proyectos, en conjunto con las iglesias locales y organizaciones asociadas en África, Asia, América Latina y Europa del Este. El objetivo es superar el hambre y la pobreza en el Sur y el Este de Europa, debido a que todas las personas tienen derecho a vivir con dignidad.

Su trabajo se enfoca en las siguientes aéreas prioritarias: seguridad alimentaria, acceso a servicios básicos como la sanidad y la educación, superar la violencia, promoción de la democracia y la lucha contra el VIH / SIDA.

En Colombia, se destacan los proyectos realizados en Bogotá, a través de la Fundación Creciendo Unidos (FCU) en el sur de la capital, en donde tres cuartas partes de todas las familias viven en la pobreza, el número de abandonos es alto y muchos jóvenes crecen sin perspectiva. FCU ha trabajado ofreciendo posibilidades de educación a niños, que por sus condiciones han sido excluidos de las escuelas públicas, desde el año 1986 (Welt, 2012).

Datos de contacto:
Correo: michel.r@dwbo.de
Teléfono: 030 82097-203
Página web: http://www.diakonie-portal.de
Dirección: Berlin-Brandenburg-schlesischeOberlausitz
Resi Michel
Diak. WerkBerlin-Brandenburg-schlesischeOberlausitze.V.
Paulsenstraße 55-56
12163 Berlin

ASOCIACIÓN ALEMANA PARA LA LEPRA Y LA TUBERCULOSIS (DAHW)

Millones de enfermos y marginados tienen un tratamiento médico o de apoyo social, por medio de la Asociación Alemana de la Lepra y la Tuberculosis, Relief Association (DAHW). Desde tiempo atrás la DAHW

ha estado dando asistencia sostenible a enfermos y marginados en los países en desarrollo y emergentes, independientemente de la creencia política o religiosa. A principios de 2003 la asociación cambió su nombre, a fin de reflejar el otro foco principal de su trabajo, la tuberculosis, incluido ahora en su nombre también.

Los proyectos DAHW cumplen con las necesidades de cada lugar y son muy variados: van desde el apoyo a un solo hospital, hasta la formación del personal de salud del gobierno para apoyar discapacitados y personas marginadas. DAHW colabora con iglesias como titulares de los proyectos, con otras organizaciones de socorro o con los servicios de salud del gobierno, locales en su mayoría, colaboradores de DAHW para garantizar la sostenibilidad de la labor y velar que los fondos se utilicen con prudencia. En muchos proyectos, inclusive, los antiguos pacientes están trabajando para DAHWen apoyo a las víctimas de las enfermedades de la pobreza en Asia, África y América Latina (DAHW, 2012).

Datos de contacto:
Correo: info@dahw.de
Teléfono: +49 (0)931/ 7948-0
Fax: +49 (0)931/ 7948-160
Dirección: Deutsche Lepra- undTuberkulosehilfee.V. (DAHW)
German Leprosy and TB Relief Asssociation
Mariannhillstr. 1c
97074 Würzburg
Germany

AYUDA HUMANITARIA ALEMANA (DIAKONIE KATASTROPHENHILFE)

DiakonieKatastrophenhilfe presta ayuda humanitaria en todo el mundo. Apoya a personas víctimas de catástrofes naturales, guerra o desplazamiento, imposibilitadas de superar esta calamidad por sus propios medios. Esta ayuda se brinda sin distinción de raza, credo o nacionalidad.

Entre los principios más importantes de su labor se cuentan la imparcialidad y la neutralidad. DiakonieKatastrophenhilfe se ciñe estrictamente a la norma que dicta el no dejarse utilizar como instrumento de intereses políticos, económicos o militares; especialmente en zonas de conflicto, donde le da gran importancia a mantener su independencia frente a las partes comprometidas.

En el marco de las posibilidades institucionales, el tipo y cuantía de la ayuda se ajustan a cada situación en la zona de emergencia. Las medidas para la asistencia se orientan siempre, de acuerdo a las condiciones locales, y se insertan en el contexto económico, social y político de un país o de una región. Éstas se guían por las necesidades y situación de las víctimas, respetan la dignidad de las personas y defienden la ley vigente y las costumbres. Los equipos y material para la ayuda en emergencias se emplean, según las necesidades, y corresponden a los estándares locales. En la medida de lo posible y lo razonable, éstos deben ser adquiridos localmente(ALEMANA, 2012).

Actualmente mantiene tres oficinas regionales permanentes en África y Latinoamérica, en este último continente en Honduras, responsables de la coordinación de programas de emergencia en estas regiones. En caso de necesidad, se establecen oficinas para la ejecución de proyectos en las zonas en crisis y se les confían tareas operativas. En ciertos casos, y por tiempo limitado, se vinculan asesores profesionales a los proyectos.

Datos de contacto:
Correo: contact@diakonie-katastrophenhilfe.de
Teléfono: 0049.711.2159-450
Telefax: 0049.711.2159-422

Página web: http://www.diakonie-katastrophenhilfe.de
Dirección: DiakonieKatastrophenhilfe
Stafflenbergstraße 76
70184 Stuttgart
Alemania

DVV INTERNACIONAL

Es un instrumento de financiación creado por el Ministerio Alemán de Cooperación Económica y Desarrollo (BMZ), para canalizar la ayuda en el fortalecimiento de la estructura social. Las especializadas organizaciones no gubernamentales elegida por el BMZ para poner en práctica este instrumento, han estado colaborando con éxito hacia este fin en la denominada "Red de Mejoramiento Social" (ArbeitsgemeinschaftSozialstrukturAGS).

En este orden implementa medidas de desarrollo capaces de afectar la estructura social, es decir, son aquellas que aseguran participación en el desarrollo social, por parte de amplios sectores de la población en general, y los pobres en particular. Los miembros de la Red de Mejoramiento Social se adhieren a los principios globales de desarrollo sostenible, que den prioridad absoluta a la lucha contra la pobreza, asegurar la paz, y la garantía de una globalización más justa (International, 2012).

En Colombia desarrolla «Islas de paz» que se denominan los proyectos realizados por la Fundación para el Desarrollo Rural Integral Comunitario "Alternativa Comunitaria" – Centro de Investigaciones y Servicios Comunitarios (CISEC), su socio principal en Colombia. El CISEC opera principalmente en el departamento del Cauca, una zona con una gran presencia de guerrillas, militares y narcotráfico. La labor del CISEC se concentra en la agricultura ecológica, y en el transcurso de los años, se han desarrollado nuevas técnicas orientadas a las necesidades de los suelos erosionados de la región.

Datos de contacto (Socio en Colombia):
Asociación para el Desarrollo Campesino (ADC)
Directora: Marta Elisabeth Ortega Chaves
Correo: adc@adc.org.co, direccion@adc.org.co
Teléfono/Fax: 0057-2-72 31 022 / 7294 043
Página web: www.adc.org.co
Dirección: Calle 10, 36-28 Urbanización
San Juan de Pasto

BRIGADAS DE PAZ INTERNACIONAL – COLOMBIA (PIB INTERNACIONAL)

Peace Brigades International (PBI) es una Organización No Gubernamental (ONG) aconfesional e independiente, reconocida por la Organización de las Naciones Unidas y avalada por la Vicepresidencia de la República de Colombia. PBI desempeña labores de observación y acompañamiento internacional en Colombia desde 1994.

La misión de PBI es proteger el espacio de acción de personas defensoras de derechos humanos que sufren amenazas por su trabajo en pro de los derechos humanos.

PBI Colombia permanece en el terreno acompañando a personas, comunidades y organizaciones amenazadas. Ese acompañamiento físico se complementa con la elaboración y difusión de información sobre su riesgo y el trabajo que desarrollan. Además, PBI Colombia lleva a cabo labores de interlocución con autoridades civiles y militares, así como con organismos estatales, el cuerpo diplomático acreditado en Colombia, otras ONGs, la Iglesia y organizaciones internacionales —incluido el sistema de las Naciones Unidas— con el fin de informar de su presencia y transmitir sus preocupaciones, en

cuanto a la situación de las personas, comunidades y organizaciones acompañadas.

PBI Colombia trabaja desde la filosofía de la no violencia dentro del marco de la norma internacional de los derechos humanos y bajo estricto respeto a las leyes colombianas. PBI Colombia trabaja únicamente a petición de organizaciones locales y no injiere en asuntos internos colombianos ni en el trabajo de las personas, organizaciones y comunidades acompañadas. Asimismo, no pretende suplantar en ningún momento las iniciativas locales que defienden los derechos humanos, sino apoyarlas mediante la presencia y la actividad de observación y acompañamiento internacional, así como en la reconstrucción de su tejido social
(COLOMBIA, 2012).

Datos de contacto:
Delegación de PBI en Colombia
Tel. (+57) 1287 0403
Página web: coin@remove-this.pbicolombia.net

ARGENTINA

Argentina es un país que ha sido tanto receptor como ofertante de cooperación. La Dirección General de Cooperación Internacional (DGCIN) tiene la misión de orientar y ejecutar la política de cooperación técnica internacional de la Argentina, llevando adelante el diseño de estrategias y programas en el marco de las prioridades y objetivos de política exterior del país.
El Fondo Argentino de Cooperación Sur-Sur y Triangular (FO-AR) es el instrumento de la política exterior argentina por medio del cual Argentina promueve iniciativas conjuntas de cooperación técnica con otros países de menor o igual desarrollo relativo económico y social, mediante mecanismos de asociación, colaboración y apoyo mutuo. Las Embajadas Argentinas son la forma como se informa y canaliza las convocatorias de la FOAR.

Datos de contacto:
Correo: dgcin@cancilleria.gob.ar
Teléfono: (00-54-11) 4819-7268
Fax: 4819-7272
Dirección: Esmeralda 1212 Piso 12 (C1007ABR) - República Argentina

La RACI

La Red Argentina para la Cooperación Internacional (RACI) es una organización conformada por 60 Organizaciones de la Sociedad Civil (OSC) de Argentina, que busca ser un vínculo entre las OSC que trabajan o quieren hacerlo, con apoyo de la Cooperación Internacional y los Agentes de Cooperación Internacional, que realizan inversión social para el desarrollo en el país. Además de esto, es una interesante fuente de información pública relativa a la Cooperación Internacional a través de publicaciones y su página Web. Para ampliar información consultar en: http://www.raci.org.ar/

AUSTRALIA

COOPERACIÓN OFICIAL

LA AGENCIA DEL GOBIERNO AUTRALIANO PARA EL DESARROLLO INTERNACIONAL (AusAID)

El gobierno australiano trabaja con los gobiernos, ONGs, organizaciones multilaterales y otros cooperantes en Latinoamérica, para el desarrollo económico con un enfoque rural, el buen manejo de los recursos naturales, el cambio climático y el desarrollo del recurso humano.

Para los próximos 4 años, el gobierno australiano otorgará USD100 millones en cooperación para los países de Latinoamérica por medio de becas, voluntariado, cooperación financiera, y proyectos en conjunto con OECD y países emergentes como Brasil y Chile, para apoyar a los países menos desarrollados en Latinoamérica (Cooperación Sur-Sur).

Actualmente AusAID trabaja con el BID (Banco Interamericano de Desarrollo) para disminuir los índices de analfabetismo en Perú, y en Colombia su cooperación se dirige a las comunidades vulnerables post-conflicto. (Australian Government-AusAID). En abril del 2010, AusAID anunció apoyo en Colombia para dos iniciativas de microfinanciación por un valor de USD2 millones por medio del BID.

Datos de contacto:
Teléfono: +61 2 6178 4000
Fax: +61 2 6178 4880
Página web:
http://www.ausaid.gov.au/Pages/home.aspx
Dirección: 255 London Circuit, Canberra ACT 2601

BÉLGICA

Colombia no es uno de los países prioritarios dentro de la estrategia de cooperación belga, sin embargo existen varias opciones de cooperación a través de sus ONGs presentes en nuestro país, o a través de la Embajada del Reino de Bélgica en Colombia, la cual, a pesar de no contar con convocatorias públicas, financia algunos proyectos en nuestro territorio. La cooperación belga se ha enfocado en temas de paz, derechos humanos, víctimas, reparaciones y conflicto armado.

La cooperación belga ha priorizado países de África y, en América Latina, países como Bolivia, Ecuador y Perú, sobre todo para la cooperación bilateral o AOD. A pesar de que Colombia no está priorizado en esta lista, se han definido algunas vías de ayuda, sobre todo para los programas que contribuyan al proceso de paz. Para el año 2005, el gobierno belga se había comprometido a trabajar en conjunto con las autoridades colombianas, la sociedad civil, la OEA y el Alto comisionado para los Derechos Humanos de las Naciones Unidas, y otras organizaciones especializadas para hacer seguimiento a esta ley, y la atención a las víctimas.

Durante las últimas décadas, Bélgica ha tenido una constante presencia en Colombia a través de diferentes líneas de cooperación. Actualmente se pueden identificar las siguientes modalidades de cooperación indirecta para Colombia:

- Cooperación a través de ONGs. Es a través de esta modalidad, que el gobierno belga entrega recursos a sus ONGs con el fin de que ellas, a su vez, financien proyectos que le apunten a unos objetivos pre establecidos en negociaciones marco. En este esquema, las ONGs en Colombia deben contactar las ONGs belgas, con el fin de acceder a estos recursos.
- Hay Cooperación interuniversitaria.
- Cooperación a través de Becas.
- Información y sensibilización. (Embajada Belga en Bogotá, N.D.)

UNIÓN DE CIUDADES Y COMUNASDE BÉLGICA

Son tres las uniones existentes en Bélgica. Cada una funciona de manera diferente, sin embargo, se rigen por el Programa de Cooperación Internacional Comunal, un instrumento de cooperación al desarrollo, creado por Bélgica. Este tipo de cooperación involucra tres actores:

- Los actores del desarrollo de todo tipo en países en desarrollo.
- Las ciudades belgas.
- Otros actores del desarrollo belgas o europeos como ONGs, municipalidades o federaciones, universidades, entre otros.

En este momento, este tipo de cooperación está muy centrada en los países de África y demás socios estratégicos de Bélgica, sin embargo, las ciudades son libres de escoger socios de otros lugares del mundo.

Áreas de trabajo

- Fortalecimiento de las capacidades locales
- Participación comunitaria
- Buen Gobierno

Este tipo de cooperación busca:

- Una sociedad fundada para el intercambio, la concertación y la reciprocidad, dentro del respeto de las prioridades establecidas por el socio del sur
- Una integración de acciones en un proceso de largo plazo
- Un anclaje en las estrategias e instituciones locales
- La participación de la sociedad civil
- La promoción de los expertos y experiencias locales
- El respeto de las particularidades socio-culturales
- El respeto de los principios de desarrollo sostenible
- La coherencia, la coordinación y la complementariedad de las intervenciones en el país socio
- La estimulación de sinergias y cooperaciones en Bélgica y en la escala internacional
- El mejoramiento en la calidad de las acciones comunales
- Seguimiento y evaluación de las acciones

Tipos de cooperación
Asociación entre ciudades.

WALLONE- BRUSELAS INTERNACIONAL

Programa Federal de Cooperación de la Unión de Ciudades y Comunas de Wallone, cuya prioridad es reforzar las capacidades de las instituciones locales en países del Sur, relacionadas con su propio desarrollo.

Célula de apoyo para la solidaridad internacional de Wallone, cuyo objetivo es promover la implicación ciudadana (actores de la sociedad civil) y la asociación en materia de cooperación internacional para el desarrollo.

Cofinancian proyectos a partir de ONGs hasta por 125.000 euros máximo, o el equivalente al 87.5% del proyecto.

Datos de contacto:
Correo: commune@uvcw.be
Teléfono: 081/24.06.11
Fax: 081/24.06.10
Página web: www.uvcw.be
Dirección: Union des Villes et Communes de Wallonie
Rue de l'Etoile, 14
5000 Namur

ASOCIACIÓN DE CIUDADES Y MUNICIPALIDADES FLAMENCAS

Tipos de cooperación
Ciudades gemelas
Solidaridad internacional
Políticas norte-sur

Acciones

- Apoyo mediante información, capacitación y asistencia para cooperación municipal internacional
- Entrega de información sobre comunidades socias en otros países
- Promoción de una red entre municipalidades flamencas y comunidades internacionales
- Profesionalización de las autoridades locales en este campo

Datos de contacto:
Correo: international@vvsg.be
Teléfono: 32.2.211.55.00
Fax: 32.2.211.56.00
Página web: www.vvsg.be
Dirección: Paviljoenstraat 9
B-1030 Bruselas -Bélgica

ASOCIACIÓN DE CIUDADES Y MUNICIPALIDADES DE BRUSELAS CAPITAL

Tipos de cooperación

- Asociación voluntaria, directa y durable con miras a fortalecer las estructuras administrativas de las ciudades del Sur.
- Reciprocidad e intercambio de buenas prácticas y de experiencias entre funcionarios vía encuentros y escenarios de formación.
- Acuerdos de cooperación: la Región de Bruselas Capital dispone del derecho de celebrar tratados, y así lo ha hecho con ciudades, regiones, e inclusive países. Ha creado una importante red de socios en el mundo. En América trabajan con Quebec, Alberta, Washington DC, La Habana, Buenos Aires, Montevideo y Brasilia. Los principales objetivos de esta política bilateral son la promoción de la imagen de la Región en el mundo, el refuerzo de su posición de Capital de Europa y el estímulo de intercambios de buenas prácticas.

Temas de los acuerdos activos

- Medio ambiente
- Urbanismo
- Patrimonio
- Vivienda
- Economía, presupuesto y finanzas
- Equipamientos
- Funcionamiento de las administraciones
- Transporte público
- Investigación científica
- Prevención en materia de seguridad.

Nota: se presta especial atención a los intercambios con regiones o ciudades de nuevos miembros, países candidatos o futuros candidatos a ingresar a la Unión Europea.

Datos de contacto:
Correo: welcome@avcb-vsgb.irisnet.be
Teléfono: +32 2 233 20 68
Fax: +32 2 280 60 90
Página web: www.avcb-vsgb.be
Dirección: Rued'Arlon, 53 bte. 4
B-1040 Bruselas – Bélgica

ONG Belgas

VOLENS

Su trabajo busca fortalecer a las poblaciones, como actores sociales comprometidos en procesos de desarrollo sostenible y lucha contra la exclusión.

En su trabajo en América Latina, desarrollan asociaciones de organizaciones, las cuales se organizan para definir un objetivo específico alrededor de economías solidarias y formación apropiada para el trabajo. Así se genera una dinámica de cooperación Sur–Sur, en la cual cada institución aporta según sus ritmos y necesidades.

La ONG se concentra en reforzar las capacidades, consolidar la organización, la formación y el desarrollo de los contactos y la defensa en y con los socios; por medio del intercambio de competencias y experiencias; así, con el recurso humano, cooperantes y otros, promueven la financiación de actividades(Volens América, N.D.).

Áreas de interés

- Economía solidaria
- Formación Alternativa

Tipos de cooperación

- Activismo social
- Cooperación técnica a través del intercambio de expertos

Datos de contacto:
Correo:info@volens.be
Teléfono: 32 02 421 24 00
Página Web para América Latina:http://america.volensarchive.org/
Web: www.volens.be
Dirección: Bruselas, Rue du Tivoli 45/1
1020 Bruxelles

OEUVRE BELGO-COLOMBIENNE DE L'ENFANCE - OB-CE (Obra bélgico-colombiana de la Infancia)

Esta ONG concentra su trabajo en proyectos de infancia, especialmente con población en situación de calle. En nuestro país su trabajo se ha enfocado en Antioquia, Cauca, Armenia y Bogotá (OBCE - BCWK, N.D.).

Áreas de interés

- Derecho a la protección
- Derecho a la plena realización y crecimiento
- Derecho a la educación
- Protección de los derechos de la población en situación de calle
- Seguridad alimentaria

Líneas de acción

- Cooperación financiera
- Apadrinamiento
- Desarrollo social
- Educación

Datos de contacto:
Correo:obce.bcwk@yucom.be
Teléfono: 02/512.26.58
Fax: 02/512.65.86
Página web: www.obelco.org
Dirección: Rue de la Prévoyance, 58, Belgique-1000 Bruxelles
Oficinas en Bogotá, Condoto, Cali, Armero y Medellín

HANDICAP INTERNATIONAL

Hándicap es una asociación belga con presencia en Colombia desde 1997. Su especialidad en nuestro país es la readaptación e inserción de personas en situación de discapacidad, así como ayuda de emergencia. Trabajan para que las personas con discapacidades tengan autonomía y un lugar dentro de su comunidad.

Áreas de interés

- Readaptación de personas en situación de discapacidad
- Reinserción socio profesional de las personas en situación de discapacidad
- Lucha contra las minas antipersonales

Líneas de cooperación

- Centro de documentación
- Cofinanciación
- Cooperación técnica

Datos de contacto:
Correo: aom@handicap.org.co
Teléfono: (4) 448 46 48
Página web: www.handicapinternational.be
Dirección: Barrio Conquistadores Carrera 64 A N° 39- 45

ALIANZA EVANGÉLICA PARA LA AYUDA (TEARFUND)

Esta ONG tiene orígenes católicos y busca intervenir en las sociedades más vulnerables, con el fin de procurar su desarrollo. En nuestro país trabaja con recursos provenientes de donaciones privadas(TEARFUND, 2012).

Áreas de interés

- Infraestructura rural
- Infancia y adolescencia
- Medio ambiente y cambio climático
- Género
- Salud
- Socorro y rehabilitación

Líneas de cooperación

- Cooperación financiera
- Cooperación técnica

Datos de contacto:
Correo: office@tearfund.be
Teléfono: 02-251 77 10
Fax: 02-251 82 52
Página web: www.tearfund.be
Dirección: Groenstraat 19, B-1800 Vilvoorde - Bélgica

BROEDERLIJK DELEN

Esta ONG belga trabaja en pro del desarrollo de las comunidades del sur, especialmente en África, Asia y América Latina, siempre a partir de la creación de redes con socios locales. Promueve que las organizaciones del Sur puedan avanzar en el establecimiento de sus propias soluciones, con el fin de que estas sean adecuadas a sus propios contextos.

Busca combatir la pobreza, la injusticia y la discriminación, con el fin de generar unas estructuras políticas, sociales y económicas justas (Broederlijkdelen, N.D.).

Áreas de interés

- Capital social
- Construcción y fortalecimiento de capacidades propias
- Democracia y derechos humanos

Líneas de cooperación

- Cooperación financiera
- Cooperación técnica
- Intercambio de experiencias entre el Norte y el Sur

Datos de contacto:
Correo: america@broederlijkdelen.be
Teléfono: 02-502 57 00
Fax: 02-502 81 01
Página web: www.broederlijkdelen.be
Dirección: Huidevettersstraat 165, B-1000 Bruselas – Bélgica

SOLIDARIDAD SOCIALISTA (SOLSOC)

Solidaridad Socialista trabaja en Colombia apoyando y fortaleciendo a las organizaciones que defienden los derechos de la población local a tener una vida digna, un trabajo decente y la propiedad de la tierra, para la producción agrícola que les proporcione ingresos y comida de calidad y asequibles(Solidarité Socialiste, N.D.).

Áreas de interés:

- Seguridad y soberanía alimentaria
- Trabajo y vida decente
- Derecho a la salud
- Democracia y DDHH

Datos de contacto:
Correo: fcd@solsoc.be
Teléfono: +32 (0)2/505.40.70
Fax: +32 (0)2/512.88.16
Página web:http://www.solsoc.be/
Dirección: rueCoenraets 68 -1060 Bruxelles

BRASIL

Agencia Brasileña de Cooperación

La Agencia Brasileña de Cooperación (ABC), que integra la estructura del Ministerio de Asuntos Exteriores (MAE) tiene la tarea de negociar, coordinar, ejecutar y supervisar programas y proyectos de cooperación técnica en Brasil, sobre la base de los acuerdos firmados por Brasil con otros países y organizaciones internacionales. Es la entidad que coordina la Ayuda Oficial al Desarrollo.

La estrategia de cooperación técnica de Brasil se centra en el fortalecimiento institucional de sus socios, condición fundamental para la transferencia y absorción de conocimientos, para ser eficaz. Sin fines de lucro y condicionada a los intereses comerciales, la cooperación técnica tiene la intención de compartir los éxitos y las mejores prácticas en las áreas que exigen los países socios. Además, ABC ha mantenido contacto con las entidades de las organizaciones de la sociedad civil, con la intención de ampliar la gama de oportunidades de cooperación horizontal brasileña (Agencia Brasilera de Cooperación, 2012).

La cooperación técnica Sur-Sur bilateral Brasil se concentra en:

- Agricultura (incluida la producción agrícola y la seguridad alimentaria)
- Formación
- Educación
- Justicia
- Deporte
- Salud
- Medio Ambiente
- Informática
- Prevención de riesgos laborales
- Desarrollo urbano
- Biocombustibles
- Transporte aéreo
- Turismo

En los últimos años se han incluido otras áreas como la cultura, el comercio y los derechos humanos.

En especial, con Colombia las principales áreas de intercambios entre los dos países son la agricultura y el medio ambiente. Según La Agencia de Cooperación Brasilera (2012), con el objetivo de renovar la agenda bilateral de cooperación y establecer nuevos proyectos para el período 2011-2013, se llevó a cabo en Brasilia en septiembre de 2011, la Séptima Reunión del Grupo de Trabajo de Cooperación Técnica Brasil-Colombia. En el contexto de los preparativos de esa reunión, el gobierno colombiano presentó nuevas demandas de cooperación en varios temas, incluyendo aquellos que apuntan al crecimiento de las empresas de ambos países, como la promoción de los derechos humanos de los homosexuales y la sostenibilidad urbana. También este fue propuesto en el momento de la cooperación triangular para la transferencia de conocimientos técnicos de Colombia, en asociación con Brasil, sobre las acciones de Desarme, Desmovilización y Reintegración (DDR) de los individuos que participan en conflictos armados.

Vale la pena resaltar que, de acuerdo a la economía creciente de Brasil, este país se consolida cada vez más como un oferente de cooperación internacional, obedeciendo a las lógicas de la cooperación Sur-Sur, buscando promover un desarrollo de sus vecinos. Es así como se ha establecido una convocatoria del programa de Cooperación Técnica Descentralizada Sur-Sur de Brasil. Esta iniciativa del gobierno Federal de Brasil fue presentada con el fin de que las ciudades brasileras pudieran emprender acciones de cooperación técnica con otros socios, ciudades, organizaciones u ONGs en países en vía de desarrollo, brindándoles la oportunidad de financiar proyectos hasta por 200.000 dólares.

Las temáticas favorecidas fueron:

- Salud;
- Educación;
- Seguridad ciudadana;
- Gobernanza local;
- Desarrollo territorial sostenible;
- Agricultura sostenible;
- Seguridad alimentaria;
- Restauración y conservación del patrimonio;
- Deporte y ocio;
- Innovación tecnológica y desarrollo científico:
- Formación profesional;
- Turismo sostenible;
- Medio ambiente y cambios climáticos;
- Cultura; y
- Fortalecimiento de competencias para el cumplimiento de los Objetivos de Desarrollo del Milenio.

Para mayor información de esta iniciativa se pueden contactar al correo: cooperacaosulsul@presidencia.gov.br

CANADÁ

COOPERACIÓN OFICIAL

AGENCIA CANADIENSE PARA EL DESARROLLO INTERNACIONAL (ACDI)

El objetivo de la cooperación del gobierno canadiense en Colombia es reducir la inequidad y la pobreza en las poblaciones vulnerables, enfocándose en la niñez y la juventud. Adicionalmente, ACDI trabaja para el apoyo de proyectos sostenibles en áreas rurales, de manera que sirvan como una alternativa legal para luchar contra los cultivos ilícitos (Gobierno de Canadá- Cooperación al Desarrollo).

Datos de contacto:
Página web: www.bogota.gc.ca
Teléfono: (1) 6579820
Fax: (1) 6579910
Dirección: Embajada de Canadá:
Carrera 7 # 114-33 Piso 11. Bogotá D.C.

FONDO CANADIENSE PARA LA NIÑEZ

Mecanismo creado por la ACDI para apoyar iniciativas que contribuyan a la promoción, garantía y disfrute de los derechos de las niñas, niños, adolescentes y jóvenes en Colombia(Fondo Canadiense para la Niñez- Acerca del Fondo).

Objetivos
El trabajo del Fondo Canadiense para la Niñez se articula a través de cuatro objetivos:

- Aumentar la capacidad de los garantes y otros actores responsables de cumplir con los mandatos nacionales e internacionales de los derechos de los niños, niñas, adolescentes y jóvenes.
- Fortalecer la capacidad de los responsables de la educación en los niveles nacional, departamental y municipal, para impartir educación de calidad y pertinente para todos los niños, niñas y adolescentes, sin discriminación alguna.
- Empoderar a niñas, niños, adolescentes y jóvenes para que participen en asuntos que les afecten e interesen, según su grado de madurez.
- Aumentar en Colombia la conciencia sobre los derechos y la protección de niños y niñas, adolescentes y jóvenes.

Datos de contacto:
Página web:
http://www.fondocanadienseparalaninez.com/contactenos/contacto
Teléfono: (1) 6579820
Fax: (1) 6579910
Dirección: Embajada de Canadá: Carrera 7 # 114-33 Piso 11. Bogotá D.C.

MANITOBA COUNCIL FOR INTERNATIONAL COOPERATION

Se encarga de administrar el presupuesto de cooperación de la localidad de Manitoba, que dirige sus recursos a proyectos en África, Asia y Latinoamérica. Los proyectos abarcan una amplia gama de temas como educación, creación de empleo, agricultura, medio ambiente, apoyo a pymes y salud(Our mission and vission).

Datos de contacto:
Correo:info@mcic.ca
Teléfono: (204) 987-6420
Fax: (204) 956-0031
Página web: http://mcic.ca
Dirección: 302-280 Smith Street,
Winnipeg, MB. R3C 1K2, Canadá

HABITAT FOR HUMANITY

Hábitat para la Humanidad Colombia (Hábitat para la Humanidad-Colombia, 2008), promueve la construcción y rehabilitación de casas sencillas y decentes, con la ayuda de familias socias-prestatarias, trabajo voluntario y donaciones. Las casas buscan beneficiar a las familias de escasos recursos, para que adquieran un lugar digno donde vivir.

Desarrolla, así mismo, proyectos de construcción de vivienda de interés social, mediante la ejecución de las diferentes modalidades de Subsidio para Vivienda Social, que otorga el Estado Colombiano.

Datos de contacto:
Director Nacional de Hábitat para la Humanidad Colombia
Alejandro Florián
Correo:
aflorian@hphcolombia.org
Teléfono (57-1) 2350090
Página web:
http://www.hphcolombia.org
Dirección: Transversal 27A N°53B-31
Bogotá- Colombia

CARE CANADÁ

Esta agencia (Care- What we Do) trabaja con las comunidades más pobres de más de 80 países. Sus proyectos están encaminados a mejorar las condiciones de vida de los habitantes de áreas rurales en los siguientes temas:

- Salud
- Educación
- Seguridad alimentaria
- Acceso a agua potable
- Oportunidades económicas
- Atención de emergencias

Datos de contacto:
Correo:info@care.ca
Teléfono: 613.228.5600
Fax: 613.226.5777
Página web:
http://carecanada.ca
Dirección: Suite 200, 9 Gurdwara Road. Ottawa, ON, K2E 7X6 Canada

INTER PARES

Inter Pares apoya comunidades en África, Asia, Latinoamérica y Canadá, para crear modelos de vida sostenibles y saludables (InterPares, What we do, 2011). Inter Pares y sus socios trabajan actualmente en los siguientes temas:

- Migración
- Violencia contra la mujer
- Paz y democracia
- Salud
- Justicia económica

Como su nombre lo dice, la metodología de cooperación de Inter Pares consiste en identificar organizaciones sociales locales que compartan su visión sobre la inequidad a nivel mundial, creando una relación colaborativa y apoyando el fortalecimiento de dichas organizaciones.
En Colombia, Inter Pares trabaja con: Casa de la Mujer, CODHES (La Consultoría para los Derechos Humanos y el Desplazamiento), ONIC (Organización Indígena Nacional de Colombia), Fundación Mujer y Futuro y DIAL (Diálogo Inter-Agencial en Colombia).

Datos de contacto:
Correo:info@interpares.ca
Teléfono: (613) 563-4801
Fax: (613) 594-4704
Página web: http://www.interpares.ca
Dirección:
221 Laurier Avenue East. Ottawa, Ontario

CHILE

COOPERACIÓN OFICIAL

AGENCIA DE COOPERACIÓN INTERNACIONAL DE CHILE

De acuerdo a la AGCI(Ministerio de Relaciones Exteriores), Chile realiza cooperación principalmente con América Latina y el Caribe, concentrando sus esfuerzos en traspasar capacidades y conocimientos en materias de políticas públicas.

El espacio desde el cual la cooperación chilena se sitúa, es la cooperación Sur-Sur, plenamente coherente con las políticas que actualmente se desarrollan en América Latina y el Caribe. Estas políticas tienen como objetivos comunes la apropiación de la cooperación por parte de los países beneficiarios, intercambio de experiencias entre los diferentes actores, respeto por el rol de los diferentes participantes involucrados, y la realización de programas y proyectos de más largo plazo.

Chile asume su doble dimensión como país de renta media; apoyando a países de igual o menor desarrollo relativo, mediante el traspaso de capacidades y conocimientos para enfrentar las necesidades y problemas que presentan, y por otra, desde las vulnerabilidades que todo proceso de desarrollo tiene, como país que aún requiere el apoyo en áreas específicas que muestran menor desarrollo.

La cooperación chilena se singulariza por sus programas bilaterales basada en asistencia técnica, formación de capital humano mediante becas para postgrados, y ejecución de cooperación triangular. Esta última modalidad se realiza, ya sea con países OCDE y también, con países de la región, ambas con el objetivo de apoyar el desarrollo de países de igual o menor desarrollo, preferentemente, mediante instrumentos de financiación innovadores como los fondos de cooperación triangular, flexibles en la toma de decisiones y livianos en su estructura de gestión.

Becas:
AGCI, a través de su Departamento de Formación y Becas, realiza un trabajo de gestión de la oferta de oportunidades de perfeccionamiento. El Programa de Becas del Gobierno de Chile contempla dos modalidades: las becas para Postgrado y las becas para Diplomados.

Las becas para diplomados son aquellas que se ofrecen para que profesionales extranjeros participen de la oferta de cursos altamente especializados, cuya duración oscila entre 4 y 6 semanas y que forman parte de la oferta de formación de recursos humanos para extranjeros del Gobierno de Chile. Las becas para postgrados son aquellas que están orientadas para que profesionales extranjeros realicen estudios de magíster en universidades chilenas.

Datos de contacto:
Correo:agencia@agci.cl
Teléfonos: (56-2) 8275700
Fax: (56-2) 8275792
Dirección: Teatinos 180, Piso 8. Santiago, Chile

CHINA

CENTRO INTERNACIONAL DE REDUCCIÓN DE LA POBREZA DE CHINA (IPRCC)

El Centro Internacional de reducción de la Pobreza de China (IPRCC)
es un centro para la formación, la investigación y el diálogo, creada en 2004 para compartir la reducción de la pobreza en China y las experiencias de desarrollo económico con los países en desarrollo. El IPRCC, una empresa conjunta entre el Gobierno chino y el PNUD, ha asumido un papel prominente e influyente para el intercambio de información y la colaboración internacional en la reducción de la pobreza.

Modalidades de cooperación
Cooperación Sur-Sur, talleres de capacitación. En materia de investigación, los expertos IPRCC han explorado estrategias, modelos y buenas prácticas, llevando a cabo estudios comparativos en los modelos chinos e internacionales de reducción de la pobreza.

El PNUD y el IPRCC también han trabajado juntos para convocar reuniones de alto nivel sobre la mitigación de la pobreza. Este mecanismo sirve para intensificar el diálogo sobre la formulación y aplicación de políticas para reducción de la pobreza y el intercambio de conocimientos entre China y el mundo.

Áreas de interés
Como se dijo anteriormente, la IPRCC basa su trabajo en la reducción de la pobreza,trabajando en temas tales como la gestión de los recursos naturales, la agricultura, políticas rurales, gestión y supervisión de fondos de reducción de la pobreza rural y esquemas de financiamiento (SELA, 2012).

Datos de contacto:
Centro Internacional de Reducción de la Pobreza de China (IPRCC)
Huang Chengwei. Director General.
Tel: +86-10-84419655
Fax: +86-10-84419658
Código postal: 100028
Página web: http://www.iprcc.org
Dirección: No.1 North Street, Taiyanggong, ChaoyangDistrict.Beijing, China

CENTRO INTERNACIONAL DE INTERCAMBIOS ECONÓMICOS Y TÉCNICOS DE CHINA (CICETE)

Este centro depende del Ministerio de Comercio de China, es un organismo con autonomía administrativa, creado para promover intercambios económicos y técnicos entre China y el resto del mundo.

Su función principal es coordinar la cooperación entre China y el PNUD, la ONUDI, la ejecución de proyectos de abastecimiento de mercancías en general, en el marco del programa de Ayuda a China y otros países en desarrollo. CICETE busca impulsar sus relaciones de colaboración con los gobiernos locales, organizaciones no gubernamentales, universidades, entidades del sector privado y ciudadanos interesados en la cooperación internacional.

Modalidades de cooperación
CICETE organiza conferencias, exposiciones y cursos de formación en el extranjero, invita consultores internacionales a corto plazo y a largo plazo, también proporciona un servicio de gestión de proyectos para las organizaciones internacionales, organismos gubernamentales y empresas. Además, CICETE coopera activamente con las organizaciones no gubernamentales a través de la Asociación China para la Cooperación Organización No Gubernamental (CANGO).

Áreas de interés
Cubre casi todos los sectores de desarrollo económico y social de China, tales como la industria, la agricultura, la protección del medio ambiente, la energía, la educación, la salud pública, la comunicación, finanzas, impuestos, reducción de la pobreza, bienestar social, reestructuración económica, la introducción a inversión intelectual y extranjeros (SELA, 2012).

Datos de contacto:
Centro Internacional de Intercambios Económicos y Técnicos de China (CICETE)
Tel: +86 10 84000588
Fax: +86 10 64097399
Código postal 100007
Página web: http://www.cicete.org
Dirección: 11th Floor, Entrance C, Yonghe Plaza, No.28 An Ding Men Dong Da Jie, Dongcheng distrito, Beijing, China.

COREA

AGENCIA DE COOPERACIÓN INTERNACIONAL DE COREA (KOICA)

Desde su fundación el 1º de abril de 1991(KOICA COLOMBIA), la Agencia de Cooperación Internacional de Corea (KOICA), ha sido la responsable de ejecutar los programas de cooperación bilateral no reembolsable y la cooperación técnica de Corea en los países en desarrollo, teniendo un rol preponderante en la implementación y maximización de la Ayuda Oficial al Desarrollo (AOD) de Corea en el mundo.

En la actualidad, y luego de su ingreso en 1996 a la Organización para la Cooperación y el Desarrollo Económicos (OCDE), y en 2010 al Comité de Ayuda al Desarrollo (CAD) de la misma organización, KOICA está prestando apoyo a 58 países y a 14 organismos internacionales con el objetivo de reducir la pobreza y compartir su experiencia única de desarrollo. Nuestra asistencia se ha centrado en 7 sectores prioritarios, de acuerdo a los Objetivos de Desarrollo del Milenio que son: Educación, Salud, Gobierno, Tecnología, Innovación y Ciencia (TIC), Desarrollo Rural, Industria y Energía, Medio Ambiente y Género.

La asistencia de KOICA en Colombia se enfoca en la reducción de la pobreza y la creación de capacidades para un desarrollo socioeconómico sostenible. Por ello, su apoyo se extiende a través de proyectos que van desde la creación de infraestructura para la salud de los más vulnerables y personas en situación de discapacidad, pasando por programas de capacitación de alto nivel en diferentes áreas, el desarrollo rural, la construcción de capacidades institucionales para la productividad y la competitividad, y el trabajo de los voluntarios coreanos que desempeñan misiones de largo plazo en diferentes regiones e instituciones colombianas.

La AOD de Corea

La AOD de Corea consiste en tres tipos de ayuda:

1) Cooperación no-reembolsable bilateral.
2) Préstamos bilaterales.
3) Ayuda multilateral.

Estrategias

- Sector Social: contribuir a la erradicación de la pobreza y la promoción de la paz apoyando a grupos vulnerables.
- Sector Económico: fortalecer las capacidades del Gobierno y la competitividad nacional para un crecimiento económico y desarrollo sostenibles.

Programas

- Servicio de salud
- Desarrollo Regional
- Promoción de las MPYMES bajo el modelo de cluster industrial
- Ciencia, Tecnología e Innovación

Otros Programas

- Entrenamiento/Becas en Corea
- Voluntarios Coreanos

PROGRAMA DE BECARIOS

Gracias a su experiencia y crecimiento acelerado y sostenible, Corea está convencido que la educación es el principal camino hacia el desarrollo. Por esta razón, KOICA ha implantado diferentes programas de becas, cuyo objetivo fundamental es fortalecer el recurso humano colombiano, mediante la transferencia de conocimientos. Así, KOICA ofrece programas de becas en tres modalidades:

1. Cursos país: son cursos diseñados para atender las necesidades específicas de una entidad oficial de Colombia, en temas acordados entre KOICA y el Gobierno Colombiano (de 13 a 14 personas).

2. Cursos cortos: son cursos que tratan diferentes temáticas en áreas relevantes para el desarrollo de Colombia (de 19 a 22 personas).

3. Maestrías: las Maestrías se ofrecen como la oportunidad para que funcionarios realicen sus estudios de postgrado en las más importantes universidades de Corea.

PROGRAMA DE VOLUNTARIOS

Voluntarios Coreanos

El Programa de Voluntarios de KOICA en el mundo inició en el año de 1990.

Bajo el espíritu de "Haciendo Juntos un Mundo Mejor", los voluntarios coreanos son enviados a países en vía de desarrollo para brindar sus servicios, compartir sus conocimientos y aprender de la experiencia.

Entre 1990 y 2010, un total de 7.473 voluntarios fueron enviados al extranjero a trabajar en los sectores de educación, salud, desarrollo rural y tecnologías de la información y la comunicación (TIC). Para el año 2010 un total de 667 voluntarios han sido enviados a cumplir su misión a 62 países en el mundo.

Áreas de Voluntarios

- Educación
- Medicina
- Sistemas y cómputo
- Tecnologías de la Información
- Desarrollo rural
- Ambiente y Desarrollo Sostenible
- Comunicaciones
- Ingeniería

Datos de contacto:
KOICA Colombia
Correo: colombia@koica.go.kr
Teléfonos: (571)743 21 23 / 4 / 5 y 743 88 81/2
Dirección: Carrera 14 No. 98-51 oficina 701
Bogotá D.C. - Colombia

COSTA RICA

COOPERACIÓN OFICIAL

MINISTERIO DE RELACIONES EXTERIORES DE COSTA RICA-DIRECCIÓN DE COOPERACIÓN INTERNACIONAL

La Dirección de Cooperación Internacional (Ministerio de Relaciones Exteriores, República de Costa Rica), tiene a su cargo del proceso de gestión de los recursos técnicos y financieros no reembolsables desde y hacia Costa Rica, integrando, negociando y dándole seguimiento a las acciones, proyectos y programas que se generen para el mejor aprovechamiento de dichos recursos.

Becas: la Oficina de Becas del Ministerio de Relaciones Exteriores y Culto es parte de la Dirección de Cooperación Internacional, cuenta con un Jefe de Becas y un equipo de trabajo dedicado a la atención al público, a la difusión de información y a la negociación de nuevas becas con las respectivas fuentes.

Se establece mediante Decreto Ejecutivo No. 25487, la Comisión Nacional del Programa de Becas al Exterior, integrada por representantes de las entidades estatales y académicas, interesadas en lograr un límpido proceso de selección de los candidatos a disfrutar de las becas que ofrecen a Costa Rica gobiernos amigos y organismos internacionales, por medio del Ministerio de Relaciones Exteriores y Culto.

Bajo la dependencia del Director de Cooperación Internacional, la Oficina de Becas tendrá a su cargo el trámite de las Becas:

- Que son ofrecidas al Gobierno de Costa Rica por Gobiernos amigos.
- Que son gestionadas por el Gobierno de Costa Rica.
- Que son el resultado de un Convenio de Cooperación.
- Que son parte de Programas de Cooperación Técnica con Organismos Internacionales.

Datos de contacto:
Circe Milena Villanueva Monge, Directora de Cooperación Internacional
Correo: cvillanueva@rree.go.cr
Teléfono: (506)2223-7555 ext.: 128
Dirección: Avenida 7-9, Calle 11-13 San José

MINISTERIO DE PLANEACIÓN NACIONAL Y POLÍTICA ECONÓMICA (MIDEPLAN)

El Ministerio de Planificación Nacional y Política Económica (Contexto general sobre la Cooperación Internacional en Costa Rica, 2010), es la institución encargada de la rectoría interna en materia de Cooperación Internacional, teniendo la competencia exclusiva en la gestión y la negociación técnica con las entidades, organismos e instituciones nacionales, de manera que sea coherente con el Plan Nacional de Desarrollo vigente.

El país se encuentra explorando posibilidades de lograr una transición de la cooperación tradicional a modalidades de cooperación más novedosas como lo es la Sur-Sur y Triangulación, con el fin de realizar transferencias de conocimientos y buenas prácticas

hacia países con menores niveles de desarrollo y maximizar los impactos.

Datos de contacto:
Correo:
contactenos-cooperacion-internacional@mideplan.go.cr
Teléfono: (506) 2281-2700
Dirección: Del Automercado 75 mts este y 200 mts al norte, Barrio Dent, San Pedro de Montes de Oca.
San José, Costa Rica

CUBA

COOPERACIÓN OFICIAL

De acuerdo a la Embajada de Cuba en Colombia (Cuba Diplomática, 2012), medio millón de profesionales cubanos han cumplido misiones internacionalistas, apoyando de forma desinteresada a los menos favorecidos, especialmente en naciones de América Latina, Asia y África. Su cooperación se encuentra fundamentalmente en la salud, educación y deportes, aunque se ha ampliado a nuevas áreas como la planificación física, la construcción, los recursos hidráulicos, la agricultura, la pesca, la ciencia y la tecnología.

Una contribución importante a esos fines fue la creación, en 1999, de la Escuela Latinoamericana de Medicina (ELAM), en La Habana, cuya primera graduación de médicos tuvo lugar en el año 2005.

Según EcuRed (ECURED, 2012) algunos programas de Cooperación Oficial son:

- Yo sí puedo: en el año 2001, por sugerencias del presidente cubano Fidel Castro Ruz, se comenzó a trabajar en una cartilla que combinaría números y letras para enseñar a leer y a escribir a personas adultas, mediante la utilización de recursos audiovisuales como la televisión y reproductoras de video. La importante tarea le fue encomendada a la Doctora en Ciencias Pedagógicas Leonela Relys Díaz, quien participó en la histórica campaña de alfabetización en 1961 en la isla y por la cual devino el programa "Yo, sí puedo".

Está dirigido a aquellas personas mayores de 15 años que nunca concurrieron a la escuela o que tan sólo cursaron algunos años y que se han olvidado de lo que aprendieron. Se encuentra regido por un principio identificado con el método: "Yo sí puedo". Este persigue una alfabetización concientizada y transformadora, además de educadora.

Consta de tres etapas: adiestramiento, enseñanza de la lecto-escritura y consolidación, siguiendo tres hitos importantes: escuchar y ver, oído y ojos; escuchar y leer, oído y libro; así como, escuchar y escribir, oído y lápiz. El módulo docente lo integran la cartilla, el manual y 17 videos que incluyen las 65 clases. El tiempo de duración de la acción educativa es variable ya que el método es muy flexible. Desde un máximo de tres meses hasta siete semanas, en forma intensiva. Existen experiencias de realizarlo en un mes de forma muy intensiva, con personas dedicadas exclusivamente a recibir el programa. El programa existe además en Sistema Braille, para sordos y personas con problemas intelectuales leves.

Los resultados de este programa han sido altamente positivos y se le describe como un método económico, muy flexible, sin exclusiones de ningún tipo y con capacidad para ser adaptado a cualquier país o comunidad. Hasta la actualidad se han alfabetizado alrededor de 5 millones de personas adultas, por el esfuerzo de 28 países en el mundo, destacándose las campañas desarrolladas en Venezuela, Bolivia, México, Argentina, Ecuador, Perú, Honduras, Nicaragua, República Dominicana, Granada, Brasil, Nueva Zelanda, Mozambique, Guinea Bissau, Colombia, El Salvador, Uruguay, Guatemala y SantKitts y Nevis.

- Operación Milagro: es un plan sanitario llevado a cabo en forma conjunta por los gobiernos de Cuba y Venezuela y que intenta dar solución a determinadas patologías oculares de la población. Se integra dentro de los programas de la Alternativa Bolivariana para las Américas (ALBA). El plan pretende que, en un período de diez años, se dé atención quirúrgica a unos seis millones de personas afectadas por problemas oftalmológicos. El plan que se inició en Venezuela, se aplica también en 31 países de América Latina, el Caribe, Asia y África. Como extensión de este programa se han creado, con la ayuda del personal médico cubano, clínicas en Venezuela y Bolivia, que contribuirán al tratamiento gratuito de estas enfermedades, permitiendo así un mayor control y prevención.

Datos de contacto:
Correo: consulado@co.embacuba.cu
Teléfonos: 256 5391, 621 6116
Dirección: Consulado General de la República de Cuba en Colombia
Carrera 9, No. 92 – 54, Chicó, Bogotá.

ESCUELA LATINOAMERICANA DE MEDICINA

La ELAM (Escuela Latinoamericana de Medicina)es una escuela que surgió por iniciativa del Comandante en Jefe Fidel Castro Ruz, para dar respuesta a la tragedia vivida por los pueblos de Centro América y el Caribe, afectados por dos terribles huracanes en los meses finales de 1998, los que causaron destrucciones, desolación y la dolorosa pérdida de miles de vidas humanas.

A esta escuela vienen a estudiar de forma gratuita, aquellos jóvenes procedentes de familias humildes y de las regiones más apartadas, los que una vez graduados brindan asistencia médica a los que nunca han gozado de este derecho.

Después de doce años son más de 24 mil los médicos que han formado, los que en su mayoría, trabajan en

las zonas más humildes, con una nueva concepción del servicio de salud. Al mismo tiempo en sus aulas y áreas de formación permanecen estudiantes provenientes de alrededor de 116 países de diferentes áreas geográficas del mundo.

Cada año el Estado cubano oferta la posibilidad de que nuevos estudiantes ingresen a la Escuela Latinoamericana de Medicina, esto se realiza a través de las misiones diplomáticas cubanas acreditadas en cada país, debiéndose contactar a éstas para solicitar la información precisa. Este proyecto ha sido concebido, fundamentalmente, para jóvenes provenientes de familias de escasos recursos económicos.
Los requisitos de ingreso son: presentar título de bachiller en ciencias o su equivalente, relación de las calificaciones obtenidas en cada una de las asignaturas cursadas en el bachillerato, todas debidamente legalizadas, con las firmas y cuños requeridos.

También debe presentar: certificado de nacimiento, certificado de salud, modelo de solicitud de beca, fotos de 3x3cm y de 2x2cm, antecedentes penales. No exceder los 25 años de edad al momento de efectuar la matrícula. Estar apto física y mentalmente para cursar estudios de Medicina.

Datos de contacto:
Teléfonos: (537) 2014130 y 2014131
Página web: http://www.sld.cu/sitios/elam/
Dirección: Carretera Panamericana Km 31/2 Playa, Ciudad de La Habana, 19148, Cuba

ESPAÑA

El origen de la cooperación descentralizada en España se encuentra en el ámbito local, en los hermanamientos entre municipios que datan de los años ochenta.
La cooperación descentralizada brindada por las comunidades autónomas españolas es en cambio de más reciente data y se inicia a mediados de la década de los ochentas en el área de la cooperación internacional.

El conjunto de estos organismos y administraciones desarrollan su cooperación, bien por ejecución directa de los proyectos y programas, bien a partir de mecanismos de cofinanciación de las acciones de ONGD que se resuelven en convocatorias públicas, o mediante convenios de colaboración con la Agencia Española de Cooperación Internacional –AECID-, en los que normalmente ésta ejecuta las acciones sobre la base de una financiación común.

Cabe decir que no sólo las comunidades autónomas y los grandes ayuntamientos y diputaciones cuentan con esquemas administrativos propios de cooperación, sino que los entes locales con menor capacidad han encontrado un acceso para desarrollar acciones de cooperación.

Los municipios que mayor volumen de recursos aportan a la cooperación son generalmente los municipios más grandes, entre los cuales se destacan Madrid, Barcelona, Valencia, Gobierno Vasco y Andalucía.

Los municipios más pequeños se alían, en lo que se ha denominado cooperación supramunicipal, cuya forma

más común de ayuda son los fondos de cooperación. En la actualidad existen nueve, agrupados en la Confederación de Fondos de Cooperación y Solidaridad.

A continuación se describen los principales actores de la cooperación española.

AGENCIA ESPAÑOLA DE COOPERACIÓN INTERNACIONAL (AECID)

La Agencia Española de Cooperación Internacional para el Desarrollo –AECID-, organismo autónomo adscrito al Ministerio de Asuntos Exteriores, mediante la Secretaría de Estado para la Cooperación Internacional y para Iberoamérica, es el órgano de gestión de la política española de cooperación internacional para el desarrollo.

De acuerdo a lo descrito en su sitio Web (AECID, 2012), en los últimos años, la Cooperación Internacional para el Desarrollo AECID, ha revisado a fondo sus pautas de actuación, con el objetivo de mejorar el impacto sobre la erradicación de la pobreza. Esta revisión ha afectado, prácticamente, a todas las herramientas de gestión de la ayuda; desde la asignación de los recursos, cada vez más orientada a los países con niveles más agudos de pobreza, hasta el impulso a los nuevos mecanismos de ayuda. Gradualmente, se ha construido un consenso sobre los principales desafíos de la Cooperación Internacional en términos de eficacia, reflejado en la Declaración de París 2005 y la Agenda de Acción de Accra 2008. El reto siguiente es llevar a la práctica estos principios, aplicando la doctrina de la eficacia a una realidad heterogénea, en constante evolución.

Estrategia país
De acuerdo a información suministrada por la Agencia, el III Plan Director 2009-2012 de la Cooperación Española CE(Director A. -P., 2012) considera a Colombia como un país de Asociación Focalizada por el conflicto armado que aquí existe, lo cual implica centrar los esfuerzos en contribuir a superarlo. Por otra parte, la trayectoria de la CE en Colombia está caracterizada desde hace varios años, y en especial, desde la aprobación del Plan de Actuación Especial 2006-2008, por un claro enfoque de construcción de la paz. En este sentido, de forma coherente con lo establecido en el III PD y con la experiencia y trayectoria de los diferentes actores de la CE en Colombia, el Marco de Asociación País 2011-2014, gira en torno a la construcción de la paz que, desde una perspectiva integral, es el eje articulador de todas las intervenciones de la CE en Colombia.

Sectores prioritarios
Teniendo en cuenta lo definido por AECID(AECID, 2012), la decisión estratégica adoptada en el presente MAP es contribuir a la construcción de la paz en el país, a través de un número determinado de acciones en los siguientes sectores del Plan Director:

- Construcción de la Paz
- Género en Desarrollo
- Crecimiento Económico
- Agua y Saneamiento Básico
- Ámbito de Acción Humanitaria

En todas las actuaciones del MAP se priorizará a los grupos poblacionales en situaciones de alta vulnerabilidad ante la violencia en el país, concretamente:

- Víctimas del conflicto armado
- Poblaciones afrodescendientes
- Pueblos indígenas
- Población campesina

Además, el MAP priorizará a las mujeres el 50,6% de la población colombiana.

Según (AECID, 2012), en Colombia, la Cooperación Española está representada por diversos actores que actúan mediante múltiples mecanismos, con presencia física en el país o con apoyo técnico o financiero a procesos. Ellos son:

- Administración general del Estado
- Comunidades Autónomas
- Entidades locales
- Organizaciones No Gubernamentales de Desarrollo
- Sindicatos
- Sector Académico
- Sector privado, especialmente las empresas

Instrumentos
Cooperación bilateral
Cooperación multilateral
Cooperación para la Investigación para el Desarrollo ID

¿Quiénes pueden acceder a la cooperación?

Entidades Públicas

Cooperación gubernamental directa: se basa en alianzas y cooperación conjunta entre Entidades públicas Alcaldías, Gobernaciones, Ministerios, Organismos Autónomos e Independientes y Entes que Integran el Ministerio Público e instituciones gubernamentales españolas AECID o Administración General del Estado.

Cooperación Oficial descentralizada: se basa en alianzas y cooperación conjunta entre las entidades públicas como Alcaldías, Gobernaciones, Juntas de Acción Comunal, etc. y Comunidades Autónomas, Diputaciones o Ayuntamientos españoles.

La Cooperación Bilateral con instituciones públicas colombianas se canalizará a través del Ministerio de Relaciones Exteriores y de la Alta Consejería Presidencial para la Acción Social y la Cooperación Internacional en el marco del Acta de la VII Reunión de la Comisión Mixta Hispano-Colombiana de Cooperación.

Convocatoria Abierta y Permanente CAP, para actividades de Cooperación y ayuda al desarrollo: estas subvenciones tienen por objeto la financiación de proyectos o actividades de iniciativa particular en materia de cooperación al desarrollo, que podrán realizarse tanto en España como en cualquier país receptor de ayuda. Solo se priorizarán intervenciones tanto en sectores prioritarios como en zonas geográficas de intervención de la cooperación española en Colombia.

Organizaciones privadas ONGD, Fundaciones, Organizaciones religiosas, etc.

Subvenciones en asociación con ONGD españolas: se basa en alianzas y cooperación conjunta entre organizaciones privadas españolas, Organizaciones no gubernamentales para el Desarrollo ONGD-, Fundaciones, sindicatos, Organizaciones religiosas, universidades, empresas y organizaciones empresariales e instituciones públicas españolas AECID y/o Cooperación Oficial Descentralizada.

La AECID y las Comunidades Autónomas y Entidades Locales destinan una parte de sus recursos a la cofinanciación de proyectos de Organizaciones privadas españolas ONGD, fundaciones, iglesia, etc. Estas reciben y co-identifican proyectos con organizaciones colombianas con las que establecen alianzas y/o convenios de otros países.

Convocatoria Abierta y Permanente CAP, para actividades de cooperación y ayuda al desarrollo.

Universidades

Programa de Capacitación Interuniversitaria PCI: este programa se basa en la creación de proyectos conjuntos de investigación, de docencia, de postgrado y tercer ciclo, así como en acciones complementarias y redes temáticas. Pueden participar tanto docentes como todas las universidades españolas, públicas y privadas, Organismos Públicos de Investigación OPI y otras entidades de investigación y docencia, españoles, iberoamericanos y árabes, entre cuyos fines legales o estatutarios conste la investigación y la docencia de postgrado o tercer ciclo.

Convocatoria Abierta y Permanente CAP, para actividades de Cooperación y ayuda al desarrollo.

Personas físicas

Las personas físicas pueden acceder a la cooperación española a través de la Convocatoria Abierta y Permanente CAP, para actividades de cooperación y ayuda al desarrollo y de Becas.

Becas

Promover la generación y utilización del conocimiento científico y la innovación en los países en desarrollo, constituye un elemento básico de la estrategia internacional para afrontar este reto y alcanzar los Objetivos de Desarrollo del Milenio.

El ámbito de la investigación, innovación y los estudios para el desarrollo, se encuentra incorporado a través del III Plan Director en la agenda de la Agencia Española de Cooperación Internacional para el Desarrollo, y se concreta en las actuaciones de la Dirección de Relaciones Culturales y Científicas.

A través de los instrumentos de becas, lectorados y PCI, se busca contribuir al progreso de los sistemas científicos de los países socios y promover su orientación hacia la solución de los problemas del desarrollo.

Adicionalmente se incluye en el apartado de becas, información sobre distintos programas de becas que no se gestionan por el Departamento de Cooperación Universitaria y Científica, o que pertenecen a la actuación de la Agencia en materia de cooperación y promoción cultural.

Datos de contacto:
Correo: general@aecid.org.co
Teléfono: (57-1) 7441001 EXT 226
Fax: (57-1) 7441016
Página web: www.aecid.org.co
Dirección: Carrera 11 A, nº 93 – 67

CONFEDERACIÓN DE FONDOS DE COOPERACIÓN Y SOLIDARIDAD

Según la (Confederación de Fondos de Cooperación y Solidaridad, 2012), este es un espacio de coordinación y de representación conjunta de los distintos fondos de cooperación y solidaridad existentes en el Estado español, en todas las temáticas que, por su importancia, afectan a sus intereses comunes. Las tareas propias de la Confederación se agrupan en los siguientes objetivos:

- Contribuir a impulsar la cooperación descentralizada dentro y fuera de los ámbitos territoriales de sus miembros, así como favorecer su vertebración en redes.
- Ser interlocutor común y estable ante las instituciones estatales, europeas y mundiales con planteamientos coincidentes.
- Consolidar instrumentos de trabajo y gestión coordinados para conseguir un aprendizaje mutuo y el establecimiento de criterios comunes de análisis, evaluación, control y seguimiento de los proyectos.
- Promover proyectos de sensibilización compartidos.

Actualmente la Confederación de Fondos de Cooperación está integrada por los nueve fondos existentes en el Estado español, que son, en orden de antigüedad:

- FonsCatalà de Cooperació al Desenvolupament
- EuskalFondoa-Asociación de Entidadaes Locales Vascas Cooperantes
- FonsValencià per la Solidaritat
- FonsMallorquí de Solidaritat i Cooperació
- FonsMenorquí de Cooperació
- Fondo Galego de Cooperación e Solidariedade
- FonsPitiús de Cooperació
- Fondo Andaluz de Municipios para la Solidaridad Internacional
- Fondo Extremeño Local de Cooperación al Desarrollo

Datos de contacto:
Correo:cfondos@confederacionfondos.org
Teléfono: 93 412 26 02
Fax 93 301 90 88
Página web: www.confederacionfondos.org
Dirección: Via Laietana, 33, 9è 2a - 08003 Barcelona

COMUNIDADES AUTÓNOMAS Y AYUNTAMIENTOS

COMUNIDAD AUTÓNOMA DE CATALUÑA

La Comunidad Autónoma de Cataluña (Comunidad Autonoma de Catalunya), a partir de la Secretaría de Relaciones Exteriores y la Agencia Catalana de Cooperación como actores estratégicos, participa en la oferta y demanda de cooperación internacional al desarrollo. Dicha actividad se desarrolla directamente por la Administración de la Comunidad Autónoma y la Agencia Catalana de Cooperación e, indirectamente, a partir de ONGD con implantación en el territorio de Cataluña y entidades que actúen en el ámbito de dicha cooperación, siempre que estas actuaciones tengan carácter no lucrativo.

Áreas de interés

- La erradicación de la pobreza.
- La cobertura de las necesidades sociales y las infraestructuras básicas.
- El fortalecimiento del capital humano, el desarrollo del tejido asociativo y productivo.
- Fomento de la capacidad emprendedora.
- La prevención de conflictos y el fomento de la paz.
- El desarrollo institucional civil y público.
- La construcción de las capacidades institucionales necesarias, para el desarrollo humano y democrático, con una especial atención a los procesos de descentralización y autogobierno que respeten los derechos humanos y las libertades fundamentales, individuales y colectivas, reconocidos internacionalmente.
- La defensa y la promoción de las identidades y el pluralismo cultural entendidos como parte del patrimonio universal.
- La sostenibilidad medioambiental.
- La defensa de la equidad entre hombres y mujeres y la promoción de los derechos de las mujeres, especialmente el de la salud reproductiva.
- El fomento de un comercio internacional más justo y solidario.
- La protección de la infancia.
- La ayuda de emergencia.

Prioridades geográficas
Latinoamérica
Área Mediterránea (Magreb)
África Subsahariana
Países en conflicto y postconflicto

Tipos de cooperación
Cooperación técnica: tiene como finalidad mejorar las capacidades de las personas, las organizaciones y los marcos institucionales, tanto en el terreno productivo como en el educativo, el sanitario, el científico, el cultural, el social, el sindical, el político-administrativo y el democrático.

Cooperación económica: consiste en aportaciones a proyectos de inversión para el desarrollo, así como en proyectos de ayuda económica a determinados sectores de estos países, como el educativo, el sanitario, el agroalimentario, el infraestructural, el social y el productivo.

Ayuda humanitaria: general y de emergencia. Comprende apoyo para rehabilitación y la reconstrucción de infraestructuras físicas, económicas y sociales para establecer capacidades necesarias que permitan reducir la vulnerabilidad y sentar las bases del desarrollo, y la prevención de desastres por causas naturales o humanas. Campañas de difusión y apoyo, programas de formación y sistemas de información en educación y sensibilización social para el desarrollo.

Líneas de cooperación

- Convocatorias a partir de ONGs, Universidades, Municipios.
- Cooperación bilateral: consiste en las actividades llevadas a cabo por las administraciones públicas directamente con las instituciones y las entidades de los países beneficiarios, o bien las que éstas instrumentan por medio de los agentes de cooperación, financiados por las administraciones o que formen parte de un plan acordado por éstas.
- Cooperación multilateral: son los programas y los proyectos emprendidos conjuntamente o mediante contribuciones financieras a organizaciones internacionales que tengan por finalidad la promoción del desarrollo.

Datos de contacto:
Correo:
cooperacioext.governacio-ap@gencat.net
Teléfono: 93 567 63 70
Fax: 93 567 64 07
Página web: www.gencat.net
Dirección: Secretaría de Relaciones Exteriores
ViaLaietana, 14 08003 Barcelona

Agencia Catalana de Cooperación Internacional
Correo: icunill@gencat.net
Teléfono: 34 93 567 64 17
Fax: 34 93 567 64 07
Página web: www.cooperaciocataluna.net
Dirección: ViaLaietana, 14 4t

AYUNTAMIENTO DE BARCELONA

Áreas de interés

- El fortalecimiento de las capacidades sociales, humanas, institucionales y democráticas de las administraciones locales (educación, la salud, el saneamiento básico, la creación de capacidades productivas y el tejido emprendedor).
- El fomento del municipalismo, la democracia y la participación.
- El fomento de los procesos de paz, de los derechos humanos y de los procesos de autogobierno.
- El fortalecimiento, la perspectiva de género y la búsqueda de la equidad entre mujeres y hombres.
- La promoción de la sostenibilidad.

Tipos de cooperación

- Cooperación directa ayuntamiento/ayuntamiento
- Cooperación descentralizada
- Cooperación a partir de ONG

Líneas de cooperación

- Cooperación para el desarrollo de iniciativas municipales directas.
- Programas multilaterales.
- Cooperación directa a partir de convenios y acuerdos con ciudades concretas, y/o mediante redes de ciudades.
- Programas de sensibilización.
- Cooperación para el desarrollo de iniciativas concertadas con los actores.
- Cooperación para el desarrollo a iniciativas de ONG y entidades no lucrativas. Se realizan mediante convocatorias públicas y se prevén dos programas básicos: programa de desarrollo en países del Sur y programa de sensibilización y programa de educación para el desarrollo.
- Ayuda humanitaria y de emergencia, que se coordina en el marco del Comité Catalán de ayuda humanitaria y de emergencia.
- Gastos de gestión y evaluación de proyectos, programas y modalidades.

Datos de contacto:
Teléfono: +34 932 564 610
Página web: www.bcn.cat
Dirección: PasseigSant Joan, 75 planta 2a
08009 Barcelona

ÁREA METROPOLITANA DE BARCELONA

Según el sitio oficial del (AMB, 2012), el día 21 de julio de 2011 se constituye el Área Metropolitana de Barcelona (AMB), de acuerdo con la Ley, aprobada por unanimidad en el Parlamento de Cataluña, el día 27 de julio de 2010. El AMB es la nueva organización institucional de la gran red urbana que forman Barcelona y otros 35 municipios de su entorno más cercano y sustituye las tres entidades metropolitanas vigentes hasta esa fecha (Mancomunidad de Municipios del Área Metropolitana de Barcelona, Entidad del Medio ambiente y Entidad Metropolitana del Transporte).
El nuevo marco jurídico consolida y racionaliza la administración metropolitana y la refuerza con nuevas competencias, principalmente en materia de ordenación del territorio y de urbanismo.

Estos ámbitos de actuación favorecen la calidad urbana y las condiciones de vida de los ciudadanos en el complejo marco que hoy plantean la competitividad de los territorios y la globalización, especialmente en el actual contexto de crisis económica. El conjunto del área metropolitana y cada uno de sus municipios disponen, pues, de un instrumento idóneo para seguir avanzando en la construcción de un territorio más dinámico, mejor ordenado, más equitativo y con mayor peso económico en Cataluña, en España y en el mundo.

Cooperación

- La cooperación metropolitana principalmente actúa en el ámbito de la cooperación al desarrollo. A partir del respeto por las prioridades de desarrollo de los países receptores, los proyectos pueden ser tanto de cooperación directa como indirecta, modalidad mediante la cual se da apoyo a proyectos de iniciativa de los ayuntamientos y de las ONGD del área metropolitana.

- El Consejo Metropolitano de Cooperación Internacional al Desarrollo es el órgano consultivo y de participación creado para asesorar, impulsar y promover la cooperación internacional de base municipalista, al desarrollo en el Área Metropolitana de Barcelona(AMB, 2012).

Datos de contacto:
Área Metropolitana de Barcelona.
Oficina de Atención al Ciudadano (OAC) - Información y Documentación.
Correo: ambinfo@amb.cat
Telefono: 93 223 51 51
Fax: 93 223 47 90.
Dirección: C/ 62, núm 16 - 18, edificio A, planta baja.
Zona Franca, 08040 Barcelona.

NUEVOS CAMINOS

La Asociación Nuevos Caminos es una Organización No Gubernamental para el desarrollo (ONGD), declarada de Utilidad Pública. Está inscrita en el Registro de Asociaciones y Fundaciones del Ministerio de Interior, así como en el Registro de Organizaciones No Gubernamentales de la Agencia Española de Cooperación Internacional para el Desarrollo (AECID).
Fue fundada en el año 1981 y está formada por profesionales de diversos campos de humanidades que, de forma voluntaria, se ocupan de las actividades de la asociación.
La finalidad de la asociación es promover el desarrollo integral de la persona, especialmente en aquellas áreas donde las carencias sociales o económicas se manifiestan más intensamente.
En 1983 se inició la actuación en África, concretamente en Kenia, donde actualmente apoya diversos programas de desarrollo en el distrito Turkana. Asimismo, se están financiando e impulsando proyectos en Etiopía (Addis Abeba), en Bolivia (Santa Cruz de la Sierra y Cochabamba), **en Colombia (Bogotá)** , en México (México DF) y en República Dominicana (Azua).
Nuevos Caminos apoya programas de atención sanitaria, nutricional, educativa, actividades agrícolas y de producción de alimentos, y de desarrollo de los recursos acuíferos. Son programas a largo plazo que cuentan con la presencia permanente de personal local y extranjero.
De este modo se garantiza la formación de profesionales y agentes de desarrollo de los países beneficiarios, a fin de que las nuevas generaciones puedan nacer y crecer con dignidad (Nuevos Caminos, 2010).

Áreas de interés:
- Educación
- Atenciónsanitaria
- Proyectos agrícolas

Tipos de cooperación:
- Seminarios, cursos, talleres
- Cooperaciónfinanciera

Datos de contacto:
Correo: nouscamins@nuevoscaminos.net
Tel. 93 231 07 12
Fax: 93 231 23 50
Página web: http://www.nouscamins.net/es/quehacemos/Colombia/colombia.html
Dirección: C/ Sant Nicolau 9 - 08014 Barcelona

PAÍS VASCO

Según el Gobierno Vasco (2012), la Cooperación al desarrollo tiene como objetivo contribuir a la lucha contra la pobreza y la promoción del desarrollo humano sostenible. La acción de Gobierno en el área de la Cooperación se basa en un modelo descentralizado en colaboración con las ONGD y en coordinación con las instituciones forales y municipales. Actualmente cerca del 0.5% de los presupuestos del Gobierno Vasco se destinan a proyecto de transformación social, que inciden de forma más o menos directa en la situación que se da en países empobrecidos.

Áreas de interés

- La ciudadanía universal como referente.
- Educación: educación primaria y secundaria, formación de jóvenes en profesiones técnicas y en la gestión de procesos tecnológicos, educación popular.
- Salud básica, educación y prevención.
- Agua y saneamiento: agua potable.
- Infraestructuras locales.
- Vivienda.
- Derechos sexuales y reproductivos.
- Sector agropecuario.
- Poder local.
- Proyectos y programas de fortalecimiento de las instituciones locales.
- Proyectos y programas de fortalecimiento de participación ciudadana y creación de un poder local derivado de la relación entre población organizada y alcaldía.
- Proyectos de fortalecimiento de las comunidades y sus organizaciones, estrategias participativas y formación de líderes.
- Derechos humanos.
- Identidad cultural.
- Educación para el desarrollo.
- Lucha contra la pobreza mediante el fortalecimiento de procesos endógenos y las capacidades en el sur y en el norte, para incidir en lo local en su interrelación con lo estatal e internacional.

Líneas transversales

- Capacidades locales, participación y organización
- Equidad de género
- Derechos humanos
- Sostenibilidad ecológica

Tipos de cooperación

- Proyectos de cooperación al desarrollo
- Proyectos de desarrollo productivo
- Asistencia técnica
- Proyectos de acción humanitaria
- Proyectos de educación para el desarrollo
- Programas de personas cooperantes
- Becas para trabajar en instituciones de Naciones Unidas
- Juventud vasca cooperante
- Cooperación descentralizada

Líneas de cooperación

- Convocatoria anual Fondo de Ayuda al Desarrollo-FOCADI, principal instrumento de cooperación que incluye:
- Proyectos de Cooperación para ONGD y entidades sin ánimo de lucro.
- Proyectos de desarrollo productivo y asistencia técnica para otros agentes, universidades, centros de formación, hospitales, empresas, etc.
- Proyectos educación para el desarrollo.
- Proyectos de acción humanitaria para ONGD y entidades sin ánimo de lucro.
- Convenios directos con entidades de diverso tipo.
- Convocatoria de subvención a personas cooperantes vascas para trabajar en diferentes proyectos de cooperación, para el desarrollo llevado a cabo por parte de agentes de cooperación vascos.
- Convocatoria de subvenciones a personas cooperantes vascas para trabajar en diferentes organismos multilaterales de desarrollo de las Naciones Unidas.

Datos de contacto:
Correo: lankidetza@ej-gv.es
Teléfono: 34 94 501 64 03
Fax 34 94 501 78 08
Página web: www.euskadi.net

AYUNTAMIENTO DE BILBAO

Áreas de interés
Necesidades básicas de las poblaciones beneficiarias en los países en vías de desarrollo (PVD), y que tengan como objetivo fundamental la lucha contra la pobreza y el mejoramiento de la calidad de vida y la capacidad de desarrollo endógena de los beneficiarios.

Como necesidades fundamentales se consideran las relacionadas con:

- Alimentación
- Vivienda
- Salud
- Educación
- Pequeñas infraestructuras
- Mejora del sector productivo
- Desarrollo de las poblaciones indígenas
- Género

Tipos de cooperación:

- Cooperación directa ayuntamiento/ayuntamiento
- Cooperación descentralizada
- Cooperación a partir de ONG

Líneas de cooperación

- Programas y proyectos, promovidos por las ONGD con sede o delegación en Bilbao
- Cooperación directa con otros municipios a partir de EuskalFondoa
- Ayuda de emergencia
- Convocatoria pública de subvenciones a proyectos de cooperación al desarrollo
- Convocatoria pública de subvenciones a proyectos de sensibilización
- Actividades propias

Datos de contacto:
Correo:mperez@ayto.bilbao.net
Teléfono: 34 94 420 43 53
Fax: 34 94 420 50 23
Página web: www.bilbao.net
Dirección: Uribitarte, 18 -4°- 48001 Bilbao

COMUNIDAD DE ARAGÓN - Consejo Aragonés para el Desarrollo

La cooperación aragonesa para el desarrollo se desarrolla directamente por la Administración de la Comunidad Autónoma e, indirectamente, a partir de ONGD residentes en el territorio de Aragón y entidades

que actúen en el ámbito de dicha cooperación, siempre que estas actuaciones tengan carácter no lucrativo.

El principal objetivo de la (Comunidad de Aragón, 2012) es contribuir al desarrollo de los países más desfavorecidos, mediante la ejecución de proyectos que tengan por finalidad la satisfacción de sus necesidades básicas. A estos efectos se entienden como necesidades básicas, las relacionadas prioritariamente con la defensa de la vida, alimentación, vivienda, salud, educación, servicios sociales o pequeñas infraestructuras.

PRIORIDADES

1. Contribuir al autoabastecimiento de las necesidades básicas en aquellas zonas más necesitadas de los países más desfavorecidos.
2. Impulsar el autodesarrollo de los pueblos indígenas.
3. Asegurar la igualdad de oportunidades entre hombres y mujeres en el acceso a los recursos, a los servicios y a la educación, mediante el fomento de acciones positivas incorporadas al análisis de género en todos los proyectos.

Es importante resaltar que una de las cuatro prioridades sectoriales consiste en los servicios sociales básicos; y que esa prioridad sectorial se concretó en el Plan Anual 2009, en una serie de acciones concretas agrupadas dentro de las siguientes estrategias de actuación:
-Educación
-Salud
-En los ámbitos sanitario y educativo
-Acceso al agua potable y saneamiento

Tipos de cooperación

- Asistencia técnica
- Cooperación descentralizada

Datos de contacto:
Correo: mhorno@aragon.es
Teléfono: 34 97 671 57 82
Fax: 34 976 71 49 92
Página web: www.aragon.es
Dirección: Avenida Cesar Augusto, 14 6 Planta 50004 Zaragoza

AYUNTAMIENTO DE ZARAGOZA

De acuerdo con el planteamiento del área de Cooperación al Desarrollo del Ayuntamiento de (Zaragoza), la **Cooperación para el Desarrollo,** como del resto de los Gobiernos Locales españoles, constituye una política pública orientada hacia la **reducción de la pobreza**, la lucha **contra las desigualdades** y la **promoción del desarrollo sostenible.**

Áreas de interés

- Alimentación
- Vivienda
- Salud
- Educación
- Servicios sociales
- Pequeñas infraestructuras básicas
- Economía social
- Ayuda humanitaria y de emergencia
- Sensibilización, información y educación para el desarrollo

Prioridades horizontales

- Lucha contra la pobreza
- Integración de la perspectiva de género como forma de trabajo
- Proyectos que incorporen la perspectiva medioambiental
- Abastecimiento y uso de agua, así como el aprovechamiento de los recursos hídricos
- Defensa de los derechos humanos y democratización de los pueblos

Tipos de cooperación

- Cooperación a partir de ONG
- Cooperación directa ayuntamiento/ayuntamiento
- Cooperación descentralizada
- Hermanamientos

Líneas de cooperación

- Programas y proyectos, promovidos por las ONGD con sede o delegación en la Comunidad de Aragón.
- Cooperación directa con otros municipios.
- Ayuda de Emergencia.
- Convocatoria pública de subvenciones a proyectos de Cooperación al desarrollo.
- Convocatoria pública de Subvenciones a Proyectos de sensibilización.
- Actividades propias.
- Apoyo a las ciudades que pertenecen al CIDEU en el desarrollo de iniciativas.

Datos de contacto:
Correo: ssecooperacion@zaragoza.es
Teléfono: 34 97 672 18 13
Fax: 34 976 72 18 57
Página web: www.ayto-zaragoza.es
Dirección: Palacio de los Morlanes, Plaza San Carlos, 4 50001 Zaragoza

COMUNIDAD DE MADRID

La Comunidad de Madrid lleva a cabo una política activa de colaboración con los Ayuntamientos de la región, que destinen recursos para la cooperación para el desarrollo.

Según el Plan Director de Cooperación de la comunidad de Madrid 2009 - 2012 (Cooperación P. D., 2009), se debe tener en cuenta lo siguiente:

Prioridades transversales
1. Fortalecer las instituciones, la sociedad civil y el tejido económico de los países en desarrollo, promoviendo el respeto a los Derechos Humanos.
2. Promover la igualdad de oportunidades entre mujeres y hombres yla defensa de los derechos de las mujeres.
3. Impulso del emprendimiento y promoción de la autonomía de las personas.
4. Proteger el medio ambiente. Promover el uso racional y sostenible de los recursos naturales y el consumo responsable.

Prioridades geográficas
1. Países y zonas prioritarias: Bolivia, El Salvador, Marruecos, Colombia, Guatemala, Mauritania Ecuador, Honduras, Mozambique, Perú, Nicaragua, Población saharaui, Paraguay, Rep. Dominicana, Senegal y Territorios palestinos.
2. Otros países con atención especial, incluyendo a Angola, Bulgaria, Cuba, Etiopía, Gambia, Guinea, Guinea Ecuatorial, Liberia, Mali, Rumanía y Sudán.

Prioridades sectoriales
1. Fortalecimiento institucional, de la sociedad civil y lucha contra la corrupción, promoviendo el respeto de los Derechos Humanos.
2. Fomento de los derechos y libertades de las mujeres y promoción de la igualdad entre hombres y mujeres.
3. Educación, formación y capacitación.
4. Codesarrollo (migraciones y desarrollo).
5. Cobertura de las necesidades básicas (salud, agua,

saneamiento, vivienda y seguridad alimentaria).
6. Desarrollo del tejido económico y productivo.

A continuación se presentan las distintas fórmulas mediante las cuales se llevarán a cabo las acciones de cooperación al desarrollo, Acción Humanitaria y Educación para el Desarrollo y Sensibilización:

-Programas
-Proyectos
-Diagnósticos
-Microproyectos
-Convenios Marco de Acción Humanitaria
-Subvenciones
-Contratos administrativos

Líneas de cooperación

- Programas y proyectos promovidos por las ONGD con sede o delegación en la Comunidad de Madrid
- Cooperación directa con otros municipios
- Ayuda de emergencia
- Convocatoria pública de subvenciones a proyectos de cooperación al desarrollo
- Convocatoria pública de subvenciones a proyectos de sensibilización
- Otorgar subvenciones o establecer convenios o cualquier otra forma reglada de colaboración con las ONGD, universidades, empresas, organizaciones empresariales y sindicales y otras organizaciones sociales, para la ejecución de programas y proyectos de cooperación para el desarrollo, siempre que éstos tengan carácter no lucrativo.
- Promoverán otras formas de colaboración:
- En el Estado español, con otras Comunidades Autónomas, a partir de los órganos responsables del área de cooperación para el desarrollo.
- En la Unión Europea, con las distintas instituciones competentes en materia de cooperación internacional para el desarrollo, y con otras regiones del ámbito comunitario.

Datos de contacto:
Correo:percival.manglano@madrid.org
Teléfono: 34 91 580 37 10
Fax: 34 91 420 86 90
Página web: www.madrid.es
Dirección: c/ Espartinas, 10 3a Planta 28001 Madrid

AYUNTAMIENTO DE MADRID

Según el Plan Estratégico de Cooperación 2009 – 2012 (Cooperación P. E., 2009), la cooperación al desarrollo del Ayuntamiento de Madrid contribuye a la reducción de la pobreza y potencia el desarrollo humano de las personas y municipios a los que se dirige.

Las actuaciones contemplarán las tres prioridades transversales de la cooperación española: la lucha contra la pobreza, la promoción de la igualdad entre hombres y mujeres y la conservación del medio ambiente.

Los proyectos tenderán a la promoción de la sociedad civil para el fomento y el fortalecimiento de la democracia y los derechos humanos, mediante las siguientes acciones:

- El fortalecimiento de las capacidades de las contrapartes
- La promoción de las formas de auto organización social en las zonas urbanas y rurales más pobres
- El incentivo del diálogo entre las organizaciones y administraciones
- El apoyo a la sociedad civil en los procesos de paz y reconstrucción

En las siguientes áreas de interés:

- Socioeducativa: educación formal, alfabetización, apoyo a niños y adolescentes trabajadores e infraestructuras educativas.
- Proyectos productivos y capacitación laboral: desarrollo rural, capacitación para el autoempleo, microcréditos y mejora de las condiciones sociales de los trabajadores.
- Sociosanitaria: atención primaria de salud, prevención y lucha contra el VIH/SIDA, salud reproductiva, salud materno-infantil, capacitación de agentes de salud para la prevención, la higiene y la promoción de la salud, así como infraestructuras sanitarias.
- Infraestructura básica: construcción y rehabilitación de viviendas, suministros energéticos, canalización y suministros de agua, letrinización y recogida de residuos sólidos.
- Proyectos de promoción de la sociedad civil: promoción y defensa de los derechos humanos y la democracia, fortalecimiento de la sociedad civil, desarrollo local y gestión municipal.

Tipos de cooperación

- Cooperación directa ayuntamiento/ayuntamiento.
- Cooperación descentralizada.
- Cooperación para el desarrollo.
- Codesarrollo: como una nueva fórmula de cooperación que ponga el énfasis en los inmigrantes como protagonistas de aquellas acciones entre los países de origen y destino de los flujos migratorios a Madrid.
- Acción humanitaria.
- Educación para el desarrollo y sensibilización social.
- Cooperación institucional y técnica.

Líneas de cooperación

- Programas y proyectos promovidos por las ONGD con sede o delegación en la Comunidad de Madrid.
- Cooperación directa con otros municipios.
- Ayuda de emergencia.
- Convocatoria pública de subvenciones a proyectos de cooperación al desarrollo.
- Convocatoria pública de subvenciones a proyectos de sensibilización.
- Actividades propias.

Datos de contacto:
Correo: dgicv@munimadrid.es
Teléfono: 34 91 5883276
Fax: 34 91 48001085
Página web: www.munimadrid.es
Dirección: C/ José Ortega y Gasset 100

ACCIÓN GLOBAL SOSTENIBLE

Acción Global Sostenible nace de la iniciativa de un grupo de profesionales en las áreas de ingeniería, medio ambiente y tecnologías de la información y la comunicación, preocupados por la gran brecha social que alberga el planeta, ocasionada por la distribución desigual de los recursos y por el actual modelo de desarrollo de nuestras sociedades.

Desarrollan proyectos destinados a promover el derecho humano al agua, que amplíen la cobertura y el acceso al agua potable y al saneamiento básico; siempre enmarcado dentro del concepto de sostenibilidad y gestión integral de los recursos. Trabajan para la protección, recuperación y gestión sostenible del capital natural, cubriendo las necesidades básicas de la población y mejorando su bienestar. En este campo desarrollan proyectos de tipo:

- Medioambiental: gestión integral de recursos, mejora y recuperación ambiental, manejo de residuos, etc.
- Productivo: agricultura y explotación ganadera

sostenible, capacitación, asistencia técnica.
- Infraestructuras comunitarias básicas: agua, servicios, vivienda, entre otras.
- La sede principal está en la ciudad de Madrid, teniendo además, delegación en la Comunidad Autónoma de Castilla la Mancha y, próximamente, sede en la ciudad de Bogotá D.C. (Colombia) (Acción Global Sostenible, N.D.).

Áreas de interés:

- TICS
- Educación
- Medio Ambiente y CC
- Desarrollo Económico

Tipos de cooperación:

- Cooperación técnica
- Seminarios, cursos, talleres

Datos de contacto:
Correo: info@accionglobalsostenible.org
Página web: http://www.accionglobalsostenible.org
Dirección: Sede principal- Av. Guadalajara, 8.
-Código Postal 28032. Madrid – España.

AYUDA EN ACCIÓN

Ayuda en Acción contribuye a que las personas más desfavorecidas se inserten de forma justa en los procesos económicos, sociales y políticos de los que están excluidos, así como los que padecen situaciones de injusticia. La intervención se concentra en Áreas de Desarrollo y lleva asociada procesos de cambio a largo plazo. Trabajan para promover modificaciones sustanciales sobre las condiciones de vida de los más desfavorecidos. Trabajan identificando un alto índice de analfabetismo en una comunidad pobre, luego comprueban la ausencia de centros escolares, el absentismo de los niños y niñas y allí es cuando deciden construir un centro escolar y sensibilizar a los padres sobre la importancia de que sus hijos asistan a la escuela.

Después de un tiempo, construyen una escuela, es así como amplían el problema para provocar un cambio estructural y no sólo cubrir una necesidad. Por eso, se coordinan con el Ministerio de Educación en un programa de adecuación de los materiales didácticos y en proyectos de sensibilización y formación de docentes(Ayuda en acción, N.D.).

Áreas de interés:

- Niñez
- Población vulnerable
- Desarrollo Integral

Datos de contacto:
Correo: informacion@ayudaenaccion.org
Teléfono: 91 522 60 60 (Madrid)
Página web:
http://www.ayudaenaccion.org/index.asp?MP=24&MS=0&TC=I&IDC=9&idpais=18&desc=zona
Dirección: Enrique Jardiel Poncela, 6 1ª - 28016 Madrid

ASAMBLEA DE COOPERACIÓN POR LA PAZ

Trabajan en Colombia con el objetivo de contribuir a la paz y la justicia, y buscan fomentar la participación de las mujeres en la vida social y en la defensa de los derechos humanos. Por eso, han apoyado la creación y el funcionamiento de organizaciones de víctimas que reclaman la verdad, la justicia y la reparación de los daños causados por el conflicto. Además, han formado a movimientos sociales de mujeres en la defensa de los derechos humanos. Por otro lado, trabajan por la mejora de las condiciones de salud de poblaciones desatendidas, con especial incidencia en la salud materno-infantil (Asamblea de Cooperación por la Paz, 2005).

Áreas de interés:

- Equidad de género
- Desarrollo sostenible
- Paz

Datos de contacto:
Correo: acpp@acpp.com
Tel: 902.908.515
Fax: 91.539.71.41
Página web: http://www.acpp.com/cooperacion_sudamerica.htm
Dirección: Calle del Príncipe 12, 5 º D. 28012. Madrid.

COMUNIDAD AUTÓNOMA DE VALENCIA

La Comunidad Autónoma de Valencia, a partir de la Dirección General de Cooperación al Desarrollo y Relaciones Exteriores y la Agencia Valenciana de Cooperación como actores estratégicos, participa en la oferta y demanda de Cooperación internacional al desarrollo.

La acción de cooperación al desarrollo de la Generalitat Valenciana se realiza mediante la financiación o cofinanciación de proyectos que realicen las ONGD y otras instituciones y entidades sin ánimo de lucro, o mediante la acción institucional que desarrolle la Generalitat Valenciana. Elabora Planes Estratégicos de Intervención (PEI), que definen estrategias de actuación por países y sectores, según el marco estratégico del Plan Director y los programas nacionales de desarrollo de los respectivos países.

Los PEI se ejecutarán a partir de los agentes sociales de la cooperación valenciana mediante proyectos de actuación integral, para los cuales se tendrá en cuenta el fomento de la participación de las ONG y otros agentes sociales valencianos, con experiencia en las zonas en las que se llevarán a cabo los proyectos, y la diversificación de los sectores y planes de intervención (Director P.).

Áreas de interés

- Contribuir a la reducción de la pobreza, apoyando estrategias que tengan por objeto el desarrollo humano sostenible y la mejora de las condiciones de vida de los pueblos.
- La protección y el respeto a los derechos humanos, el fortalecimiento de las estructuras democráticas y el apoyo a las instituciones, la gobernabilidad, la gestión descentralizada, el fortalecimiento del tejido social y la participación ciudadana.
- La equidad de género, apoyando e incentivando la igualdad de oportunidades y la participación de las mujeres en todas las acciones.
- La protección y mejora del medio ambiente, la conservación de la biodiversidad y el uso racional y sostenible de los recursos naturales.

Tipos de cooperación

- Convocatorias públicas
- Convenios de Desarrollo y Sensibilización
- Convenios de Acción Humanitaria

Líneas de cooperación

- Acciones de cooperación destinadas al desarrollo económico de las sociedades o colectivos menos favorecidos.
- Intercambio institucional, científico-técnico o profesional con países en vías de desarrollo.
- Apoyo a instituciones españolas en sus actividades de ayuda de asistencia a los países que realicen proyectos de cooperación y ayuda que financie la Generalitat Valenciana.
- Promoción de actividades culturales y de investigación en relación con los países donde se realice cooperación por parte de la Comunidad Valenciana.
- Ayuda humanitaria y de emergencia.
- Proyectos de codesarrollo.
- Acciones de sensibilización y educación al desarrollo.

Datos de contacto:
Dirección General de Cooperación al Desarrollo y Relaciones Exteriores
Carmen DolzAdell
Correo: cdre@gva.es
Teléfono: 34 963865020
Fax: 34 963867363
Página web: www.pre.gva.es/cdre
Dirección: PL. San nicolás, 2 - c/ cadirers, 14 46001 valencia

AGENCIA VALENCIANA DE COOPERACIÓN

Correo: aguado_ser@gva.es
Teléfono: 34 96 386 52 94
Fax: 34 96 386 3378
Página web: www.gva.es/jsp/portalgv.jsp
Dirección: Pl San Nicolas, 2 46001 Valencia

FUNDACIÓN UNIVERSIDAD DE VALENCIA

La estructura de la Fundación está basada en Programas y Patronatos especializados, cada cual en su ámbito, mediante los que se desarrollan los diferentes proyectos de cooperación.

A lo largo de las últimas décadas, la institución universitaria se ha transformado radicalmente. La Cooperación Universitaria al Desarrollo (CUD), se entiende como el conjunto de actividades llevadas a cabo por la comunidad universitaria y orientadas a la transformación social en los países más desfavorecidos, en pro de la paz, la equidad, el desarrollo humano y la sostenibilidad medioambiental en el mundo, transformación en la que el fortalecimiento institucional y académico tienen un importante papel.

La cooperación al desarrollo es parte esencial del compromiso social de la universidad de Valencia y, como tal, no puede entenderse como una actividad extra académica ni restringida a compromisos individuales, sino integrada en el conjunto de actividades que le son propias, cubriendo todas las áreas:

- La docencia,
- La investigación,
- El fortalecimiento institucional de los sistemas universitarios y el asesoramiento y apoyo técnico a programas de desarrollo,
- La sensibilización de la comunidad universitaria.

La Fundación se constituyó en junio de 1983 para cooperar en el cumplimiento de los fines de la Universidad de Valencia. La Fundación es una puerta abierta de la Universidad de Valencia a la sociedad, más allá de su misión docente e investigadora, y su actividad se hace presente en ámbitos muy diversos:

Áreas de interés:
Educación
Cultura
Comercio justo

Tipos de cooperación:
Cooperación técnica
Cooperación cultural
Seminarios, cursos, talleres

Datos de contacto:
Correo: coop@uv.es
Teléfono: 96 353 10 63
Página web:
http://www.uv.es/uvweb/universidad/es/relaciones-internacionales/cooperacion/informacion-contacto/servicio/presentacion-1285853846022.html

AIDA

El trabajo de AIDA en América Latina comenzó en 2010, con un proyecto en Ecuador y dos en Colombia.

En ambos países se optó por comenzar nuestro trabajo con dos proyectos de desarrollo productivo (acuicultura en Colombia y capacitación y microcréditos para mujeres, en el caso de Ecuador), dadas las necesidades de la región y nuestra experiencia previa.

Dadas las circunstancias especiales de Colombia, apostamos en este país por un segundo proyecto, destinado a jóvenes que buscan sensibilizar y formar sobre los principios fundamentales de la democracia y la transparencia (ONG AIDA, N.D.)

Tema estratégico:
Desarrollo social

Áreas de interés:
Democracia y DDHH
Equidad de Género
Proyectos Sostenibles

Tipos de cooperación:
Cooperación Técnica
Redes
Activismo Social

Datos de contacto:
Correo: valencia@ong-aida.org
Página web: http://www.ong-aida.org/joomla/index.php?option=com_frontpage&Itemid=1
Dirección: C/ Vicente Ríos Enrique, 7 -Bloque 6, puerta 3 - 46015 Valencia

FUNDACIÓN INTERNACIONAL DE SOLIDARIDAD COMPAÑÍA DE MARÍA (FISC)

Los dos objetivos generales son:

- Sensibilización y Educación para el Desarrollo de los ciudadanos respecto a los problemas de la pobreza, para impulsar la solidaridad con los países y los colectivos marginales que sufren una extrema pobreza, marginalidad, olvido y falta de voz.
- Cooperación para el desarrollo a través de financiación de actividades y proyectos que permitan mediante procesos de colaboración con las partes implicadas, la mejora de las condiciones de vida de los países empobrecidos, de las minorías excluidas. Con un constante compromiso por alcanzar la equidad distributiva(FISC, 2008).

Han desarrollado programas y proyectos en varias ciudad de Colombia.

Áreas de interés:
Desarrollo Sostenible
Educación
Atención de emergencias

Tipos de cooperación:
Cooperación Financiera
Cooperación Técnica
Ayudas de emergencias y desastres

Datos de contacto:
Correo: fisc-ongd@fisc-ongd.org
Teléfono: 943 471 554
Fax: 943 451 094
Página web: http://www.fisc-ongd.org/secciones/quienes_somos/programas_listado.php?idioma=es&id_pais=12&page=1
Dirección: C/ Iparraguirre 4, bajo - 20001 San Sebastián - Donostia - Guipuzcoa

AGRICULTORES SOLIDARIOS

Desde el 2001, la Fundación tiene como objetivo participar en el desarrollo humano, económico y social de las sociedades agrarias más empobrecidas y dar apoyo a sus estructuras organizativas.

Los objetivos son:

- Fomentar unas relaciones justas entre las sociedades agrarias y fortalecer la solidaridad entre agricultores de diferentes países.
- Sensibilizar y concienciar a la ciudadanía de los problemas que padecen las sociedades agrarias de las zonas más empobrecidas y de los desequilibrios que comporta la mundialización.
- Promover el comercio justo y equitativo como testimonio para el establecimiento de unas relaciones comerciales equilibradas.
- Incidir en la participación activa de la mujer en la vida social, cultural, económica y política, en especial en el ámbito rural.

En Colombia desarrollaron conjuntamente con la Generalitat Valenciana, Consejería de Justicia y Bienestar Social, Dirección General de Integración y Cooperación, el "Proyecto de codesarrollo circular Comunidad Valenciana Colombia", desde agosto de 2011 a julio de 2012, basado en el modelo de migración laboral circular y desarrollo local. Se ha pretendido promover el desarrollo local y regional con origen en La Argentina (Huila, Colombia) y, con destino a la Comunidad Valenciana; 20 hombres de La Argentina-Huila, procedentes de una zona rural desfavorecida, marcada por una falta de oportunidades sociales y económicas, viajaron a la Comunidad Valenciana para trabajar en la campaña agraria de cítricos, cubriendo la mano de obra necesaria; y también con el objetivo de capacitarse en diversos temas y, especialmente, en formulación de iniciativas productivas sociales sostenibles. También 20 mujeres participaron en la gestión de las remesas y en la identificación de las líneas de negocios familiares y/o productivos a implementar en la comunidad. A través del proyecto se establecen unas relaciones de corresponsabilidad e intereses compartidos entre ambas comunidades, la de origen y la de acogida. 7 personas se implicaron, convirtiéndose en agentes dinamizadores, implementando las iniciativas productivas propuestas y trabajadas (cultivo de pitahaya, café, avicultura y piscicultura) en su comunidad de origen con el apoyo técnico y económico(Pagesos Solidaris, 2011).

Áreas de interés:
Desarrollo sostenible.

Tipos de cooperación:
Técnica y financiera

Datos de contacto:
Correo: pagesossolidaris@pagesossolidaris.org
Teléfono: 973 223 244
Fax: 973 727 388
Página web:
http://www.pagesossolidaris.org/archivos/es/index.php
Dirección: Avda. Tortosa, 2 Edificio Mercolleida 25005 Lleida

AYUNTAMIENTO DE PAMPLONA

El Ayuntamiento de Pamplona dispone desde 1996 de un Programa Municipal de Cooperación al Desarrollo, con el fin de apoyar el desarrollo humano en comunidades de los países más desfavorecidos. Ese programa se gestiona desde el Área de Servicios Sociales y de la Mujer(Pamplona, 2012).

Áreas de interés

- Educación: básica, secundaria, formación profesional.
- Salud: atención primaria, especializada.
- Programas / políticas sobre población y salud reproductiva.
- Abastecimiento y depuración del agua.
- Gobierno y sociedad civil: fomento-denuncia DD.HH., cooperativas.
- Mujer y desarrollo: apoyo a organizaciones, seminarios, conferencias.
- Ayuda alimentaria de desarrollo / Programas de Seguridad alimentaria.

Prioridades geográficas
En Latinoamérica, dos regiones concentran la mayor parte de la financiación municipal: la Andina y Centroamérica-México. Pero también son su prioridad el resto de países de este continente y de África.

Tipos de cooperación

- Sensibilización y educación.
- Apoyo al desarrollo humano.
- Emergencia humanitaria.

Líneas de cooperación

- La Cooperación directa. Se desarrolla a partir del Programa Municipal de Cooperación al Desarrollo, el cual está adscrito al Área de Servicios Sociales y de la Mujer.
- La Cooperación bilateral. El Ayuntamiento de Pamplona la desarrolla a partir de los respectivos Departamentos e indirectamente mediante otras administraciones públicas y los demás agentes de la Cooperación Internacional para el Desarrollo en Pamplona.
- La Cooperación descentralizada.

Datos de contacto:
Correo: a.goicoa@ayto-pamplona.es
Teléfono: 948 420 100
Página web: www.pamplona.net
Dirección: Plaza Consistorial S/N. C.P.: 31001 Pamplona, Navarra

GOBIERNO DE LAS ISLAS BALEARES

La Dirección General de Cooperación y la Agencia de Cooperación Internacional de las Illes Balears son los actores estratégicos que participan en la

oferta y demanda de cooperación internacional al desarrollo(Balears, 2012).

Prioridades sectoriales

- Los servicios sociales básicos y, en especial, la salud, la vivienda, la seguridad alimentaria, y el abastecimiento y saneamiento de aguas.
- La educación y la capacitación de recursos humanos.
- El desarrollo científico y tecnológico dirigido a aumentar las capacidades locales.
- La protección y mejora de la calidad del medio ambiente, respetando la biodiversidad, la conservación y la utilización razonable y sostenible de los recursos naturales.
- La defensa, la promoción, la concientización y la divulgación de los derechos humanos.
- La prevención de conflictos y la construcción de la paz.
- El fortalecimiento de las estructuras democráticas y de participación social.
- La dotación, la mejora y la ampliación de las infraestructuras, además del desarrollo de la base productiva, en particular de las pequeñas y medianas empresas, las de economía social y las dirigidas a crear ocupación en los sectores sociales más desfavorecidos, que respeten los derechos laborales y medioambientales.

Prioridades sociales

- Los colectivos de mujeres que pertenecen a poblaciones especialmente vulnerables.
- La población juvenil excluida del sistema escolar y del mercado de trabajo.
- La infancia, con énfasis en la que está fuera del sistema educativo o con discapacidades.
- La población de los países en conflictos bélicos, desplazada y refugiada, y también aquella en proceso de reasentamiento o reintegración.
- Los pueblos indígenas y las minorías étnicas amenazadas.
- La población campesina asentada en las zonas rurales más deprimidas.
- Los grupos humanos de los cinturones de pobreza urbana en los países empobrecidos.
- Las personas mayores dependientes, las personas discapacitadas y las enfermas sin recursos.

Prioridades transversales

- Enfoque de género.
- Lucha contra la pobreza y sus causas.
- La sostenibilidad medioambiental.
- Fortalecimiento de las estructuras democráticas y de la sociedad civil.
- Apoyo a las instituciones, especialmente las más próximas a la ciudadanía.

Prioridades geográficas

Países prioritarios: es el primer nivel de prioridad, al que se destinará un 70% de las ayudas en materia de cooperación:

- Área mediterránea: Marruecos; la República Árabe Saharaui Democrática (RASD); Palestina, Territorios Palestinos Ocupados y otros países con población refugiada palestina.
- África subsahariana: Senegal, Etiopía, Burundi y Mali.
- América Central y Caribe: Guatemala, Honduras, El Salvador y la República Dominicana.
- América del Sur: Ecuador, Perú, Bolivia y Colombia.

Países preferentes: es el segundo nivel de prioridad, al que se destinará un 20% de las ayudas en materia o en el ámbito de la cooperación:

- Área mediterránea: Algeria.
- África subsahariana: Nigeria, Ruanda, Tanzania, República Democrática del Congo, Mozambique y Sudán.
- América Central y Caribe: Cuba, Haití y Nicaragua.
- América del Sur: Brasil y Paraguay.
- Asia: India.

Tipos de cooperación

- Cooperación técnica
- Cooperación económica
- Cooperación financiera
- Ayuda de emergencia
- Acción humanitaria
- Educación para la defensa de los derechos humanos
- Educación para el desarrollo
- Formación para la cooperación internacional
- Investigación para el desarrollo

Líneas de cooperación

El Gobierno de las Islas Baleares desarrolla cooperación bilateral, desde sus respectivos Departamentos, e indirectamente mediante otras administraciones públicas y los demás agentes de la Cooperación internacional para el desarrollo allí.

Datos de contacto:
Agencia de Cooperación Internacional de Las Illes Balears
Página del Director/Gerente
jmgomez@aecib.caib.es
Página web: http://acib.caib.es
Teléfono: 971 17 64 43
Fax: 971 17 60 40

COMUNIDAD AUTÓNOMA DE GALICIA

La Comunidad Autónoma de Galicia, con la Dirección Xeral de Cooperación, como actor estratégico, participa en la oferta y demanda de cooperación internacional para el desarrollo(Galicia, 2012).

Áreas de interés

- Cobertura de las necesidades sociales básicas.
- Infraestructura y promoción del tejido económico.
- Participación social, desarrollo institucional y buen gobierno.
- Inversión en el ser humano.
- Defensa del medio ambiente.
- Ayuda humanitaria y de emergencia.
- Sensibilización social y educación para el desarrollo.
- Consolidación y fortalecimiento de agentes de cooperación.

Prioridades geográficas

La política descentralizada de cooperación para el desarrollo que realiza la Comunidad Autónoma experimenta una evolución positiva en los últimos años, tanto en lo relativo a medios e instrumentos financieros como a la extensión de la cobertura geográfica que abarca, prestándose una especial atención a la cooperación que se realiza con los países latinoamericanos por razones de histórica hermandad.

- América Latina
- África subsahariana
- Zagreb
- Oriente Medio

Tipos de cooperación

- Cooperación técnica
- Cooperación a partir de ONG
- Cooperación descentralizada
- Ayuda humanitaria y de emergencia

Líneas de cooperación

- Convocatorias de ayuda a proyectos de ONGD en el exterior.
- Convocatorias de ayuda a actividades de sensibilización y formación en temas de cooperación al desarrollo.
- Convocatorias de ayuda a proyectos de desarrollo en el exterior para las universidades, empresas y organizaciones empresariales, sindicatos y comunidades gallegas en el exterior.
- Convocatoria de ayudas para la consolidación y fortalecimiento de ONGD.
- Cooperación directa.
- Convenios de cofinanciación.
- Planes operativos Xunta de Galicia – AECID.
- Convocatorias de becas y contratación personal experto.

Datos de contacto:
Correo: cooperación.exterior@xunta.es
Teléfono: 981.541.005 / 981.957.852
Fax: 981.541.003
Página web: www.xunta.es
Dirección Xeral de Cooperación Exterior
Rúa dos Feáns nº 3, C.P. 15.706 Santiago de Compostela

FEDERACIÓN ESPAÑOLA DE MUNICIPIOS Y PROVINCIAS

La Federación Española de Municipios y Provincias –FEMP- es una asociación de entidades locales que agrupa ayuntamientos, diputaciones, consejos y cabildos insulares; en total, más de 6.900 municipios españoles. Es la sección española del Consejo de Municipios y Regiones de Europa –CMRE- y como tal impulsa y mantiene importantes vínculos internacionales con otras asociaciones de intereses similares, y fomenta y apoya los procesos de hermanamiento entre municipios españoles y extranjeros.

También es sede oficial de la Organización Iberoamericana de Cooperación Intermunicipal –OICI-.

Los fines de la FEMP son los siguientes:

- El fomento y la defensa de la autonomía de las entidades locales.
- La representación y defensa de los intereses generales de las entidades locales ante otras administraciones públicas.
- La prestación de toda clase de servicios a las entidades locales.
- El desarrollo y consolidación del espíritu europeo en el ámbito local, basado en la autonomía y solidaridad entre todas las entidades locales.
- La promoción y favorecimiento de las relaciones de amistad y cooperación con las entidades locales y sus organizaciones en el ámbito internacional, especialmente el europeo, el iberoamericano y el árabe.
- La gestión de programas del Gobierno destinados al ámbito local.

La FEMP mantiene lazos de relación con las federaciones de entidades locales de ámbito regional que así lo deseen. En este momento sostiene relación con las siguientes:
Federación Andaluza de Municipios y Provincias. www.famp.es
Federación Aragonesa de Municipios, Comarcas y Provincias. www.famp.org
Federación Asturiana de Concejos. www.facc.info
Federación de Entidades Locales de las Islas Baleares. www.felib.es
Federación Canaria de Municipios. www.fecam.es
Federación de Municipios de Cantabria. www.federaciondemunicipios.com
Federación Regional de Municipios y Provincias de Castilla y León. www.frmpcl.e
Federación de Municipios y Provincias de Castilla - La Mancha. www.fempclm.com
Federación de Municipios de Cataluña. www.fmcnet.org
Federación de Municipios y Provincias de Extremadura. www.fempex.es
Federación Gallega de Municipios y Provincias. www.fegamp.es
Federación de Municipios de Madrid. www.fmmadrid.com
Federación de Municipios de la Región de Murcia. www.fmrm.es
Federación Navarra de Municipios y Concejos. www.fnmc.es
Federación Riojana de Municipios. www.federacionriojanademunicipios.org
Federación Valenciana de Municipios y Provincias. www.fvmp.es
Asociación de Municipios. www.eudel.net

En la actualidad la Federación cuenta con las siguientes comisiones de trabajo:

- Asesoría en asuntos sociales
- Servicios sociales
- Igualdad
- Inmigración
- Asesoría en asuntos económicos
- Haciendas locales
- Asesoría en servicios e infraestructuras municipales
- Seguridad ciudadana y protección civil
- Políticas interlocales
- Desarrollo rural
- Diputaciones provinciales, cabildos y Consells insulares
- Mancomunidades
- Bienestar social y gobernanza
- Movilidad y accesibilidad
- Participación ciudadana, calidad democrática y gobernanza
- Transporte e infraestructuras
- Educación, cultura, juventud y deporte
- Función pública y recursos humanos
- Modernización y calidad
- Nuevas tecnologías
- Ordenación del territorio, medio ambiente y seguridad
- Medio ambiente y ecología
- Patrimonio histórico
- Urbanismo y vivienda
- Ciudades sostenibles y saludables
- Relaciones internacionales
- Promoción y desarrollo económico y empleo
- Turismo
- Relaciones institucionales

Datos de contacto:
Persona encargada Luz Romero Romero
Correo: lromero@femp.es
Teléfono: 34 91 364 37 00
Fax: 34 91 365 54 82
Página web: www.femp.es
Dirección: C/nuncio, 8

ASOCIACIÓN DE MUNICIPIOS VASCOS - EUSKADIKO UDALEN ELKARTEA (EUDEL)

Fundada en 1982, EUDEL es una asociación integrada por la totalidad de los municipios de la Comunidad Autónoma Vasca y varios ayuntamientos de la Comunidad Foral de Navarra. Sus objetivos básicos son la defensa de la autonomía municipal y la representación política de los intereses locales ante otras instituciones.

EUDEL es una asociación autónoma, lo que le permite tener un criterio propio en el ámbito interno y una proyección internacional de indudable interés. La Asociación persigue los siguientes fines:

- Fomento y defensa de la autonomía municipal.
- Defensa y representación de los intereses generales de los asociados ante las instancias político-administrativas.
- Desarrollo de estudios sobre problemas municipales para facilitar su gestión, asegurar sus libertades y contribuir a su prosperidad.
- Desarrollo del espíritu europeo en los entes municipales, promoviendo su participación y representación en los organismos europeos e internacionales.

Datos de contacto:
Correo: eudel@eudel.net
Teléfono: 944231500
Página web: www.eudel.es
Dirección: Plaza del Ensanche, 5 - 1º 48009 Bilbao

COORDINADORA DE ONG PARA EL DESARROLLO DE ESPAÑA

La Coordinadora de ONGD, con la D de desarrollo, fue creada hace diecinueve años por siete organizaciones. Entonces era el único órgano de coordinación de las ONG, que trabaja en cooperación internacional para el desarrollo, bien con proyectos en países del Tercer Mundo, bien realizando educación para el desarrollo y sensibilización en España. Hoy la integran 98 ONGD y 14 Coordinadoras Autonómicas de ONGD que, en conjunto, suman 400 organizaciones dedicadas a la solidaridad internacional.

Los ámbitos de trabajo de las Organizaciones de la Coordinadora son diversos. Sin duda, su faceta más conocida es la de acción humanitaria o de emergencia y la de proyectos en países en desarrollo. Pero son muchas las que hacen campañas de sensibilización de la opinión pública para que participe y se involucre en acciones de solidaridad, y las que trabajan en el campo de la educación para el desarrollo, como vía para generar conciencia y actitudes solidarias desde la enseñanza. Otras se dedican a la investigación y a la reflexión, o trabajan en un ámbito más político, estableciendo diálogos para que desde los partidos, o desde gobiernos locales, autónomos o nacionales, se tomen medidas para favorecer el desarrollo de otros pueblos. También el comercio justo está acaparando cada día más la atención de las organizaciones.

Por encima de esta diversidad de actividades y especializaciones, todas las ONGD comparten un proyecto en común: la solidaridad. Y por esta razón están unidas en la Coordinadora de ONGD.

La Coordinadora es un punto de encuentro, un lugar de debate y reflexión donde compartir inquietudes y desde el cual plantear propuestas. Desde allí, se intenta dar a conocer el trabajo de las ONGD, que no está centrado únicamente en los proyectos de cooperación, y se insta al Gobierno, a las administraciones públicas españolas — diputaciones, ayuntamientos, etc.— y también a otras instituciones europeas e internacionales, para que tomen medidas en el orden comercial, económico y financiero, para que respeten y tengan también en cuenta los intereses de los pueblos del Sur, y para que sus políticas de cooperación para el desarrollo garanticen que la ayuda sea eficaz y transparente y esté orientada a la erradicación de la pobreza.

La Coordinadora también mantiene un diálogo con otros sectores sociales organizados (partidos políticos, sindicatos, organizaciones empresariales, movimientos sociales...) para articular de manera coherente las iniciativas en materia de cooperación. La Coordinadora presta servicios al colectivo de ONGD, y como esta, existen plataformas similares en todos los países de la Unión Europea.

Cómo se organiza

El máximo órgano de Gobierno de la Coordinadora es la Asamblea General, compuesta por todas las organizaciones federadas. La Asamblea se reúne al menos una vez al año para decidir sobre el presupuesto y las líneas de trabajo generales. Es también la Asamblea quien elige una Junta de Gobierno, cada tres años. La función de la Junta es poner en marcha el plan de trabajo aprobado por la Asamblea General.

Las ONGD forman grupos de trabajo, así:

- Acción Humanitaria
- Campaña Objetivos del Milenio
- Consejo de Cooperación
- Comunicación
- Educación para el desarrollo
- Financiación para el desarrollo
- Género
- Redes para el cambio
- Grupo de agua
- Unión Europea
- Voluntariado

En los grupos se intercambian experiencias e información sobre las actividades de cada ONGD, se diseñan y coordinan actividades conjuntas, y se elaboran propuestas dirigidas a las Administraciones Públicas y otros sectores sociales. Para coordinar la ejecución de los diferentes programas y actividades, cuenta con una Secretaría Técnica.

Prioridades de las ONGD

- Otro tipo de desarrollo, uno “más humano”. Esto significa un retorno al sujeto, al hombre. No se trata tanto de que las personas aprendan o hagan, como de que piensen y propongan. Que hombres y mujeres puedan obtener, por sí mismos, ingresos para llevar una vida digna, que esta vida sea más larga y saludable, que tengan acceso a la educación. Pero también que ese desarrollo no sea agresivo con el entorno natural y venga acompañado de libertad política y del respeto de los derechos humanos. Un desarrollo que fomenta el diálogo entre heterogeneidades

personales, sociales y culturales e integra sin eliminar las diferencias, y cuestiona la desigualdad y el aislamiento.

- Erradicar la pobreza concebida como la situación de privación de los elementos esenciales para que el ser humano viva y se desarrolle con dignidad física, mental y espiritual, teniendo en cuenta sus necesidades en relación con el género, las capacidades, los valores culturales, la edad y el grupo étnico. La pobreza es, fundamentalmente, resultado de la explotación de los pueblos y de la naturaleza, y la causa de las desigualdades sociales está en el acceso desigual a los recursos y en la exclusión de los pueblos en la toma de decisiones que les atañen.

- Cooperación con los pueblos del Sur, entendiendo ésta como un intercambio entre iguales, mutuo y enriquecedor para todos, que pretende fomentar el desarrollo y lograr la erradicación de la pobreza. La cooperación hace parte de las relaciones internacionales y, por lo tanto, mantiene una estrecha relación con el resto de políticas Norte-Sur, sobre las que pretende influir sin limitarse al ejercicio de una simple financiación. Exige una coherencia general: entre los objetivos de largo plazo y las acciones e iniciativas concretas que se llevan a cabo; y entre los resultados perseguidos y los medios empleados.

- Igualdad de género. El actual sistema de género pone a las mujeres en posición de inferioridad y subordinación, y hace de las relaciones de género una dimensión de desigualdad social. Por lo tanto, las ONGD deben tener por objetivo, entre otros, crear las condiciones para que las mujeres, como miembros de la comunidad, participen en la toma de decisiones, así como promover su incorporación activa en todos los programas de desarrollo y ayuda humanitaria, para asegurar el acceso y control equitativo a los recursos y beneficios de los mismos.

- Desarrollo respetuoso con el medio ambiente, la conservación del entorno natural y el uso sostenible de los recursos.

- Respeto a los derechos humanos entendidos como derechos civiles, políticos, económicos, sociales y culturales, incluido el derecho al desarrollo.

Datos de contacto:
Persona encargada. Mercedes Ruiz-Giménez Aguilar. Presidente
Correo: autonomicas@congde.org - comunicación@coordinadoraongd.org
Teléfono: 91 5 210 955
Fax: 91 5 213 843
Página web: www.congde.org
Dirección: Calle de la Reina N 17-3 28004-Madrid

LISTADO DE COORDINADORAS AUTONÓMICAS DE LA COORDINADORA

COORDINADORA ANDALUZA DE ONGD
Web: www.caongd.org
COORDINADORA BALEAR DE ONGD
Web: www.congdib.org
COORDINADORA CANTABRA DE ONGD
Web: www.coordinadoraongdcantabria.org
COORDINADORA CASTELLANO LEONESA DE ONGD
Web: www.congdcyl.org
COORDINADORA DE ONGD
DE CASTILLA-LA MANCHA
Web: www.ongd-clm.org
COORDINADORA DE ONGD DE EUSKADI
Web: www.ongdseuskadi.org
COORDINADORA GALLEGA DE ONGD
Web: www.galiciasolidaria.org
COORDINADORA ONGD
COMUNIDAD FORAL DE NAVARRA
Web: www.congdnavarra.org
COORDINADORA VALENCIANA DE ONGD
Web: www.cvongd.org

LISTADO DE MIEMBROS COLABORADORES DE LA COORDINADORA

CIDOB: CENTRO DE ESTUDIOS Y DOCUMENTACIÓN INTERNACIONAL DE BARCELONA
Datos de contacto:
Correo: cidob@cidob.org
Teléfono: 933 026 495
Fax: 933 022 118
Página web: www.cidob.org
Dirección: Elisabets 12
08001 Barcelona

COCEMFE: CONFEDERACIÓN ESPAÑOLA DE PERSONAS CON DISCAPACIDAD FÍSICA Y ORGÁNICA
Datos de contacto:
Correo: cocemfe@cocemfe.es
Teléfono: 91 744 36 00
Fax: 91 413 19 96
Página web: www.cocemfe.es
Dirección: Luis Cabrera, 63
28002 Madrid

COORDINADORA ESPAÑOLA DE COMERCIO JUSTO
Datos de contacto:
Correo: coordinadora@comerciojusto.org
Teléfono: 943 46 15 78
Fax: 943 46 15 78
Página web: www.comerciojusto.org
Dirección: Pz. Centenario, 3 bajo
20006 Donostia

FUNDACIÓN DE AYUDA CONTRA LA DROGADICCIÓN (F.A.D.)
Persona encargada: J. Ignacio Calderón Blanzategui, Director General

Datos de contacto:
Correo: icalderon@fad.es
Teléfono: 913 838 348
Fax: 913 026 979
Página web: www.fad.es
Dirección: Avda. Burgos, 1
28036 Madrid

HEGOA
Datos de contacto:
Correo: hegoa@bs.ehu.es
Teléfono: 946 017 091
Fax: 946 017 040
Página web: www.hegoa.ehu.es
Dirección: Avda. Lehendakari Aguirre 83
48015 Bilbao

ONG ESPAÑOLAS DE COOPERACIÓN INTERNACIONAL

FUNDACIÓN ACCIÓN CONTRA EL HAMBRE

Su vocación es luchar contra el hambre, la miseria y las situaciones de peligro que amenazan a hombres, mujeres y niños indefensos. Actúa en caso de crisis grave, desestructuración del tejido social y asistencia humanitaria.

Datos de contacto:
Presidente: José Luis Leal / Director: Olivier Longué
Correo: ach@achesp.org
Teléfono: 913915300
Página web: www.accioncontraelhambre.org
Dirección: c/ Caracas, 6.1º
28010 Madrid

ACCIÓN SOLIDARIA Y LOGÍSTICA

Objetivo: proyectos de cooperación y desarrollo en comunidades locales de países en desarrollo. Asistencia localizada, organización de talleres, etc.

Datos de contacto:
Correo: ong-asl@wanadoo.es
Teléfono: 934737897
Página web: www.ong-asl.org
Dirección: Edificio Walden, 7. 4ª 67ª Sant Just Desvern
08960 Barcelona

ASOCIACIÓN DE COOPERACIÓN AL DESARROLLO INTEGRAL DE LOS PUEBLOS (ACODIP)

Objetivo: cooperación al desarrollo integral para mejores niveles y condiciones de vida a los más necesitados en todas las regiones del mundo.

Datos de contacto:
Correo: acodip@acodip.org
Tel/Fax: 0034-914727093 / 695819543
Página web: www.acodip.org
Dirección: Calle Monederos 14, Local A, CP. 28026 Madrid. (Metro Usera)

ASOCIACIÓN SOCIOCULTURAL Y DE COOPERACIÓN AL DESARROLLO POR COLOMBIA E IBEROAMÉRICA (ACULCO)

Objetivo: integración social de los inmigrantes en el territorio español. Difusión de valores culturales latinoamericanos en la sociedad europea. Cooperación internacional para el desarrollo.

Datos de contacto:
Sede Central ACULCO Madrid
Director: Álvaro Zuleta Cortés
Correo: aculco@movistar.es
Móvil: 608 262 418
Código postal: 28029 Madrid.
Página web: http://www.aculco.org/
Dirección: C/ Albendiego nº 24 Local 4 y 5.
Metro Ventilla o Plaza de Castilla

AMIGOS DE AMÉRICA LATINA (ADAL)

Objetivo: involucrar a los jóvenes en actividades de cooperación dentro de las comunidades más desfavorecidas de Latinoamérica, principalmente en Guatemala, El Salvador, Honduras y México. ADI
Objetivo: brindar apoyo a padres, familias, grupos e instituciones en aspectos referentes al desarrollo de los niños y niñas. Promover la salud y respaldar proyectos que trabajen en Atención Primaria. Prevenir la violencia en todas sus formas.

Datos de contacto:
Correo: adi@wcostasol.es
Teléfono: 952201899
Página web: www.costasol.net/asociaciones/adi/
Dirección: Avda. Juán Sebastián Elcano 192, 3º
D Málaga 29017

AGORA NORD-SUD

Objetivo: entidad de segundo nivel que agrupa cinco ONG de cooperación en Catalunya para organizar y desarrollar proyectos y actividades en el campo de la cooperación al desarrollo con los países empobrecidos, aunando sinergias y esfuerzos.

Datos de contacto:
Correo: coordinadora@agoranordsud.org
Teléfono: 93 4429636
Página web: www.agoranordsud.org
Dirección: c/BisbeLaguarda, 4
Barcelona 08001

ASOCIACIÓN IBEROAMERICANA PARA LA CO-OPERACIÓN, EL DESARROLLO Y LOS DERECHOS HUMANOS (AICODE)

Objetivo: cooperación al desarrollo y los derechos humanos.

Datos de contacto:
Correo: aicode@teleline.es
Teléfono: 916397234
Página web: www.aicode.org
Dirección: c/ Real Baja, 12 Bajo Majadahonda
28220 Madrid

ASOCIACIÓN AL COMPÁS CONTIGO

Objetivos: desarrollar proyectos de formación (alfabetización, idioma, apoyo escolar y habilidades sociales), destinados a todo tipo de grupos. Prestar asistencia y apoyo a menores con problemas, ancianos o discapacitados, para ayudarles a restablecer su bienestar físico, social y afectivo. Prestar apoyo al colectivo inmigrante y también a personas o colectivos con dificultades, para asegurarles el éxito en el proceso de integración social y laboral. Apoyar a las mujeres para que puedan conciliar su vida profesional y familiar. Favorecer la igualdad de oportunidades entre hombres y mujeres.

Colaborar con otras asociaciones y con entidades públicas o privadas en proyectos de cooperación al desarrollo y otros proyectos sociales que apoyen a colectivos, especialmente desfavorecidos, como es el caso de los refugiados y desplazados. Promover o participar en iniciativas culturales/sociales destinadas al conjunto de los ciudadanos. Desarrollar o participar en todas aquellas iniciativas que puedan contribuir a la mejor consecución de los fines de esta asociación.

Datos de contacto:
Correo: asociacion@alcompascontigo.es
Teléfonos móviles: 642 947 975 y 642 243 553
Fax: 911.88.77.85
Dirección: C/ Fernando El Católico nº 13 despacho 6
28015 Madrid

ALBOAN

ONG de los jesuitas en el País Vasco y Navarra que trabaja en cooperación para el desarrollo. Tiene vocación de sumar voluntades y esfuerzos de personas y organizaciones del Norte y del Sur, para generar una ciudadanía comprometida con el desarrollo humano y la búsqueda de la justicia. Para ello, fortalece a personas y grupos a partir de procesos educativos y de formación, potencia las organizaciones sociales en su trabajo de transformación social y busca incidir en la definición y control de las políticas públicas y privadas que afecten al desarrollo humano y a la justicia.

Datos de contacto:
Persona encargada: Miriam Artola – Coordinadora de Cooperación Internacional
Correo: m.artola@alboan.org
Teléfono: 944 151 135
Página web: www.alboan.org
Dirección: Padre Lojendio, 2, 2º
48008 – Bilbao

ALFABETIZACIÓN SIN FRONTERAS

Objetivo: luchar contra el analfabetismo en el mundo. Estudiar la situación de manera permanente, sensibilizar a la población sobre la misma y erradicarla enseñando a

leer y a escribir a todas las personas que lo necesiten, sin distinción de ningún tipo.

Datos de contacto:
Persona encargada: María Sanchiz /Cristina Díaz
Correo: informacion@alfabetizacionsinfronteras.org
Teléfono: 914367331
Fax: 94367351
Página web: www.alfabetizacionsinfronteras.org
Dirección: C/Juan Bravo 3-A
28006 Madrid

ASSOCIACIÓN PEL DESENVOLUPAMENT SOCIAL (APROPAR)

Objetivo: desarrollo social, especialmente en el ámbito de educación y sanidad en Paraguay así como la sensibilización y denuncia sobre las problemáticas Sur-Norte.

Datos de contacto:
Correo: apropar@hotmail.com
Teléfono: 651690897
Página web: www.apropar.org
Dirección: c/ Balmes, 138.1º
Barcelona 08008

ASOCIACIÓN ACCIÓN VERAPAZ

Objetivo: promoción y desarrollo de los pueblos y culturas de los países en desarrollo y la integración y desarrollo de colectivos marginados de las sociedades más desarrolladas.

Datos de contacto:
Correo: verapaz@wanadoo.es
Teléfono: 914292978
Página web: www.dominicos.org/verapaz
Dirección: C/ Cañizares
Madrid 28012

ASOCIACIÓN ITER

Objetivo: cooperación al desarrollo, proyectos de agricultura con niños colombianos.

Datos de contacto:
Correo: iter@asoc-iter.org
Teléfono: 968 891519
Página web: www.asoc-iter.org
Dirección: C/ Mio Cid, 10
Cartagena 30205 Murcia

COOPERACCIÓN

Fomentan la cooperación internacional norte sur, haciendo énfasis en la lucha contra la pobreza.

Datos de contacto:
Correo: info@cooperaccio.org
Teléfono: 34 331 83 425
Fax: 3434124377
Página web: www.cooperaccio.org
Dirección: Sant Honorat 7 Ppal.
Barcelona 8002

ARQUITECTOS SIN FRONTERAS

Asociación que apoya a la construcción en países en vía de desarrollo.

Datos de contacto:
Encargado: Hugo Acuña, Comisión Cuarto Mundo
Correo: asfcat@arquired.es
Teléfono: 93-318-9178
Página web: www.asfes.org
Dirección: Vía Laietana 12 2º 4ª
8002 Barcelona

EDUCACIÓN SIN FRONTERAS

Énfasis en la Educación al Desarrollo.

Datos de contacto:
Clarisa Giamello, directora general
Correo: clarisag@educacionsinfronteras.org
informacion@educacionsinfronteras.org
Teléfonos: 93-412-4036 y 934127217
Página web: www.educacionsinfronteras.org
Dirección: Josep Anselm Clave 6 1º 1
Barcelona 8002

SETEM CATALUNYA

Campamentos de solidaridad en América Latina. Envío de voluntarios por 1 mes. Campañas de sensibilización. Compras de comercio justo.

Datos de contacto:
Andreu Trilla, Presidente
Correo: setem@pangea.org
Teléfono: 93-4415335
Fax: 93-4432069
Página web: www.pangea.org/setem
Dirección: BisbeLaguarda 8
Barcelona 8001

PAZ Y TERCER MUNDO - MUNDOBAT

Trabaja alrededor de programas sobre disminución de la violencia y búsqueda de la paz.
Fundación Mundubat.

Datos de contacto:
Correo: mundubat@mundubat.org
Teléfono: (+34) 944 162 325
Fax: 944 794 248
Dirección: Sombrerería, 2-3º 48005 Bilbao.

CIDEAL –

Se dedica desde hace más de veinte años a la investigación, la formación y la asistencia técnica en el ámbito de la cooperación internacional, así como a la ejecución de programas y proyectos de desarrollo en diversos países del Sur. Creada en Madrid en 1983 como una organización privada sin ánimo de lucro, hoy cuenta con delegaciones y expertos permanentes en América Latina, Caribe, África y Oriente Próximo.

Como centro de investigación CIDEAL imparte varios programas de postgrado y numerosos cursos monográficos, seminarios y talleres. Asimismo, dispone de una editorial propia con la que da a conocer parte de sus estudios. Hasta la fecha ha publicado más de cincuenta títulos, algunos de los cuales se han convertido en obras de referencia en su especialidad.

Datos de contacto:
Francisca Segundo, Área de Proyectos.
Correo: cideal@cideal.org
Teléfono: 91-5538488
Fax: 915985180
Página web: www.cideal.org
Dirección: Blasco de Garay 94
Madrid 28003

COOPERACIÓN AL DESARROLLO Y PROMOCIÓN DE ACTIVIDADES ASISTENCIALES (CODESPA)

FUNDACIÓN CODESPA es una organización no lucrativa dedicada, desde 1985, a la cooperación internacional del desarrollo. Nuestro Presidente de Honor es Su Alteza Real el Príncipe de Asturias.

Su misión es proporcionar oportunidades a las personas para que puedan, a través del trabajo, salir de la

pobreza y ser protagonistas de su propio desarrollo. Confiamos en la capacidad humana para construir un mundo más equitativo y justo.

Su visión es ser una ONG internacional, innovadora, líder en proyectos y modelos integrales de desarrollo, que generen fuerte impacto en las personas y organizaciones con las que trabajamos, a través de actividades generadoras de ingresos y creación de oportunidades de trabajo estable.

En este contexto, CODESPA trabaja por el correcto cumplimiento de los Objetivos de Desarrollo del Milenio, un compromiso adquirido en septiembre de 2000 por 189 dirigentes de las principales naciones del mundo. Estos acordaron cumplir para 2015 una serie de metas que redujeran la enorme brecha que separa al mundo desarrollado del que todavía no ha logrado salir de la pobreza(MISIÓN, 2012).

Datos de contacto:
Correo: codespa@codespa.org
Teléfono: 91 744 42 40
Página web: www.codespa.org
Dirección: Rafael Bergamín, 12, bajo
Madrid 28043

ORGANIZACIÓN IBEROAMERICANA DE LA JUVENTUD

La Organización Iberoamericana de Juventud (OIJ) es un organismo internacional de naturaleza multi gubernamental, que congrega a los ministerios de juventud de los países de la Comunidad Iberoamericana y que tiene como principal objetivo la inclusión e integración de las juventudes, a través de políticas públicas de juventud.

Para ello, propone un abordaje integral de ese grupo etario, desde un enfoque intersectorial y transversal: concebimos a las personas jóvenes como actores estratégicos del desarrollo y, en consecuencia, como una oportunidad demográfica con claras implicancias que se proyectan en la economía, la cultura, el desarrollo social y la política.

Trabaja cotidianamente con los gobiernos de Iberoamérica con énfasis en las políticas públicas de juventud, la producción de conocimiento en torno de las juventudes, el papel de las mismas en la transformación social y el arreglo fundamental a la perspectiva de los derechos humanos, lo que se traduce en planes y programas específicos, tanto nacionales como regionales.

Asimismo, la OIJ constituye un foro permanente que posibilita el encuentro e intercambio entre diferentes actores nacionales e internacionales. De esa manera, propicia su identidad como plataforma programática y, por lo mismo, estimula la cooperación internacional y la integración, aspectos que contribuyen decididamente al desarrollo social.

El organismo está compuesto por 21 países: Argentina, Bolivia, Brasil, Colombia, Costa Rica, Chile, Cuba, República Dominicana, Ecuador, España, El Salvador, Guatemala, Honduras, México, Nicaragua, Panamá, Paraguay, Perú, Portugal, Uruguay y Venezuela (OIJ, 2012).

Datos de contacto:
Instituto de la Juventud
Responsable: Director General – Rubén Urosa Sánchez
Ministerio de Sanidad, Servicios Sociales e Igualdad
Teléfono: (+3491) 363-7849
Página web: www.injuve.es
Dirección: Calle Marqués de Riscal, 16
(28010) Madrid

FUNDACIÓN DESARROLLO SOSTENIBLE (FUNDESO)

La Fundación Desarrollo Sostenido, Fundeso, es una ONG aconfesional, apolítica e independiente, fundada por Rafael Guardans Cambó en 1995.

En diecisiete años, y de la mano de un buen número de donantes privados y públicos, Fundeso ha destinado cerca de 50 millones de euros para proyectos de desarrollo integral y sostenible en 27 países de América Latina, África y Asia.

Asimismo ha promovido proyectos de educación y sensibilización de la sociedad española sobre asuntos relacionados con el desarrollo e impulsado programas de atención directa a inmigrantes (FUNDESO, 2012).

Datos de contacto:
Bianca Herrero, Directora de proyectos
Correo: fundeso@fundeso.org
Teléfono: 91/7014700 y 917014701
Página web: www.fundeso.org
Dirección: Gran Vía 16 4º Izq, 28013 Madrid

RED DE INTERCAMBIO Y SOLIDARIDAD (INTERED)

InteRed es una ONG de Desarrollo promovida por la Institución Teresiana. Trabajan por una educación inclusiva, gratuita y de calidad, como un derecho del que todas las personas deben disfrutar a lo largo de toda la vida, independientemente del lugar en el que hayan nacido y de sus capacidades innatas o adquiridas. Centra su labor en los rostros excluidos de los sistemas educativos: personas adultas, mayoritariamente mujeres; población indígena, comunidades rurales; alumnado con necesidades especiales, infancia desfavorecida por su situación de calle o trabajadora.

Desde la comprensión de la realidad como un problema de mal desarrollo global que afecta a las sociedades del Norte y del Sur, consideramos imprescindible trabajar en dos ámbitos: cooperación internacional y educación para el desarrollo. En cooperación internacional, apoya más de 100 acciones de desarrollo al año en 16 países, la mayor parte de ellas en el ámbito socioeducativo y siempre desde un enfoque de derechos y de género. Sus líneas de intervención son: educación, capacitación y formación básica; el género y desarrollo, la gobernabilidad, la participación ciudadana y el fortalecimiento de organizaciones; y los derechos de la infancia. InteRed es una ONGD calificada por la Agencia Española de Cooperación internacional para el Desarrollo (AECID), lo que supone un reconocimiento a su capacidad de gestión y transparencia (INTERED, 2012).

Datos de contacto:
Correo: direccion@intered.org
Teléfono: 91/541-6458
Fax: 915400390
Página web: www.intered.org
Dirección: C/ Rufino González, 40. 2° Izda.
28037 Madrid

COMISIÓN ESPAÑOLA DE AYUDA AL REFUGIADO (CEAR)

La Comisión Española de Ayuda al Refugiado (CEAR) es una organización no gubernamental fundada en 1979, de acción voluntaria, humanitaria, independiente y plural. Su objetivo es el de trabajar junto a los ciudadanos por la defensa del derecho de asilo.
CEAR está inspirada por un profundo respeto por valores como la justicia, la solidaridad, la libertad, la igualdad, la independencia, el compromiso ético, la pluralidad, la transparencia, la participación y la coherencia. La defensa de estos principios constituye nuestro principal patrimonio y es la motivación esencial de nuestro trabajo.

Su misión es la de defender y promover los Derechos Humanos y el desarrollo integral de las personas refugiadas, apátridas y migrantes con necesidad de protección internacional y/o riesgo de exclusión social (CEAR, 2012).

Datos de contacto:
Teléfonos: (+34) 91 598 05 35 y (+34) 91 598 05 92
Fax: (+34) 91 597 23 61
Página web: www.cear.es
Dirección: Avda General Perón 32, 2º dcha.

FUNDACIÓN INTERMON OXFAM

Trabaja para brindar apoyo organizativo, teórico y económico, a programas y proyectos dirigidos por instituciones y grupos, que están trabajando para el mejoramiento social de los sectores menos favorecidos de la población.

Es una fundación regida por un Patronato de 11 profesionales vinculados al mundo académico, de la empresa y de la solidaridad. Trabajan en más de 30 programas de desarrollo para conseguir una distribución equitativa de la tierra, del agua y mejorar las técnicas de producción agrícola y de comercialización. Apoyan a más de 100 grupos productores de comercio justo, pagando un sueldo digno por sus cosechas y artesanías y promovemos, en el Norte y en el Sur, políticas agrarias orientadas a garantizar el derecho a la alimentación (OXFÁM, 2012).

Datos de contacto:
Correo: intermon@intermon.org - nbasterra@intermonoxfam.org
Teléfono: (93) 482 07 00
Fax: (93) 482 07 07
Dirección: Roger de Lluria, 15
08010 Barcelona

MANOS UNIDAS - CAMPAÑA CONTRA EL HAMBRE

Áreas de interés: agricultura, salud, educación, desarrollo urbano, infraestructura, vivienda, derechos humanos, mujer y refugiados.
Manos Unidas es la Asociación de la Iglesia Católica en España para la ayuda, promoción y desarrollo del Tercer Mundo. Es, a su vez, una Organización No Gubernamental para el Desarrollo (UNIDAS, 2012).

Datos de contacto:
Manos Unidas - Servicios Centrales
Correo: info@manosunidas.org
Teléfono: 91 308 20 20
Dirección: C/ Barquillo, 38 - 3º 28004 - Madrid

SOLIDARIDAD INTERNACIONAL

Área de interés: salud, educación, infraestructura, vivienda, mujer y refugiados.

Solidaridad Internacional es una ONG que trabaja por la justicia, la equidad y los Derechos Humanos. Intenta participar en un cambio social que dé como resultado un mundo más justo, en el que todas las personas, en cualquier lugar del planeta, puedan ejercer sus derechos. Lleva más de 25 años trabajando en estos frentes, apostando por alianzas con otras personas, ONG y redes, con las que compartimos objetivos (INTERNACIONAL, 2012).

Datos de contacto:
Correo: si@solidaridad.org
Teléfono: (91) 593 11 13
Fax: (91) 448 44 69
Página web: www.solidaridad.org
Dirección: Glorieta de Quevedo, 7, 6. Dcha.
28015 Madrid

UNIVERSIDAD AUTÓNOMA DE BARCELONA – CÁTEDRA UNESCO

Univ. Autónoma de Barcelona. Dept. Periodisme i CC. De la C

Datos de contacto:
Teléfono: +34 3 5811690
Fax: +34 3 5812005
Página web: www.uab.es
Dirección: 08193 Bellaterra - Barcelona

MESA CATALANA POR LA PAZ Y LOS DERECHOS HUMANOS EN COLOMBIA

La Mesa Catalana por la Paz y los Derechos Humanos es un espacio de concertación formado por ONG, sindicatos, administraciones públicas y entidades académicas. Su objetivo es la promoción y protección de los derechos humanos en Colombia, a partir del apoyo al proceso de paz negociada, que tenga como base las recomendaciones de Naciones Unidas. Uno de sus compromisos es hacer visibles las iniciativas de paz y el papel que pueden jugar en la transformación del conflicto regional y local.

Datos de contacto:
Correo: taula-colombia@pangea.org
Tel. +34 93 3290353
Fax: +34 93 4420505
Página web: http://www.taulacolombia.org
Dirección: Carrer de les Tàpies 1-3
Barcelona 08001

NUEVOS CAMINOS

Asociación formada por profesionales del sector de la salud y de diversos campos de humanidades, que promueve el desarrollo integral de la persona en áreas donde la pobreza es abundante.

Datos de contacto:
Correo: anc.mad@ret.es
Teléfono: 91 577 68 97
Fax: 91 578 13 58
Página web: www.nuevoscaminos.net
Dirección: Jorge Juan, 65, 3º
28009 Madrid

JUSTICIA Y PAZ

Entidad católica sin fines lucrativos, que tiene como objetivo la defensa y promoción de los derechos humanos y de los pueblos, la justicia, la paz, la solidaridad.

Datos de contacto:
Correo: juspax@juspax-es.org
Teléfono: 34 91 506 18 28
Fax: 34 91 506 19 05
Página web: www.juspax-es.org
Dirección: Rafael de Riego, 16, 3º dcha.
28045 Madrid

AMIGOS DE LA TIERRA

Asociación ecologista que defiende el medio ambiente, realizando campañas relacionadas con los temas sociales y ecológicos más urgentes, con el objetivo de cambiar el futuro del mundo y construir sociedades sostenibles.

Datos de contacto:
Correo: tierra@tierra.org
Teléfono: 913 069 900
Fax: 913 134 893
Página web: www.tierra.org
Dirección: C/ Tambre 21
28002 Madrid

SODEPAZ

Áreas prioritarias de actuación: geográficamente están comprometidos con tres zonas: Centroamérica, Sudamérica y el Caribe, y Palestina. Concretan su intervención en la transferencia de recursos materiales y económicos, evaluación de los proyectos, intercambio de experiencias sobre organización, política, economía y derechos humanos. Otros sectores sobre los que también inciden son el sanitario, agropecuario, educación y recursos naturales.

Datos de contacto:
Correo:sodepaz@sodepaz.org,
madrid@sodepaz.org
Teléfono: 915228091
Dirección: C/La Palma, 69, tienda
28015 Madrid

MUGARIK GABE, ORGANIZACIÓN PARA LA AYUDA Y COOPERACIÓN CON PAÍSES DEL TERCER MUNDO

Áreas de interés: educación, servicios e instalaciones educativas y formación. Formación de profesores, investigación educativa. Salud, infraestructura sanitaria básica, atención en salud reproductiva, fortalecimiento de la sociedad civil, ayuda para la reconstrucción, comunicaciones, generación y suministro de energía, biomasa, sectores productivos.

Datos de contacto:
Correo: mugarik@mail.com
Teléfono: 944154307
Dirección: Zumárraga, nº 7 - Bajo Izda.
48006 - Bilbao

BEHAR BIDASOA

Entiende la cooperación al margen de todo paternalismo, como intercambio humano y cultural, con respeto a la autonomía de gestión de cada parte y en un contexto de restitución a los países en vías de desarrollo.

Su punto de partida es la cultura y necesidades locales, apoyándose en la ejecución de sus proyectos en las demandas de la población del lugar, la cual debe ser la protagonista de su propio desarrollo. Por ello, los y las cooperantes de Behar Bidasoa orientarán su participación a desarrollar las tareas con y para la población. La ejecución y la gestión se delegarán, tan pronto como sea posible, en la población.

La forma de colaboración de Behar Bidasoa, concentra su apoyo en determinados lugares y durante largo tiempo, determina la conversión de esos lugares en verdaderos "polos de desarrollo" y posibilita un mejor seguimiento y eficacia de los proyectos.

Behar Bidasoa también desarrolla una intensa actividad de envío de ayuda humanitaria (ropa, alimentos, medicinas, y otros artículos de primera necesidad), a fin de permitir la subsistencia a corto plazo de las personas, en unas condiciones mínimas que les permitan participar en los programas de desarrollo que a medio y largo plazo, puedan cambiar su situación.
Por ahora en Colombia, centra como Polo de Desarrollo, a la Ciudad de Pereira (BIDASOA, 2012).

Datos de contacto:
Persona encargada: Agustín Ugarte
Behar Bidasoa / Irún
Correo: bidasoa@beharbidasoa.org
Teléfono: 943-620964
Fax: 943-635236
Página web: http://www.beharbidasoa.org
Dirección: C/ Mayor, 14 bajo
Irun - Gipuzkoa
España -20300

ELAN EUSKADI

Áreas de interés: capacitación, educación, salud, vivienda.
La asociación Elan Euskadi es una Organización No Gubernamental de Desarrollo independiente, plural, abierta, laica y participativa, que trabaja en el ámbito de la cooperación internacional, para contribuir a que se generen en el mundo dinámicas de desarrollo más justo y solidario.
Los objetivos generales de la actividad de cooperación de Elan Euskadi son:

- La defensa de los derechos de todas las personas y el fortalecimiento democrático a partir de la participación ciudadana y la democratización de la gestión local.
- Desarrollo de propuestas integrales como vía de intervención territorial, que contengan todos los ámbitos sectoriales que son necesarios: urbanístico, sanitario, educativo, cultural y económico (EUSKADI, 2012).

Datos de contacto:
Correo: info@elaneuskadi.org
Teléfono: 943140441
Fax: 943140441
Dirección: Getaria, c/ Elkano, 3

PROCLADE EUSKADI

Es una Organización no Gubernamental de Desarrollo (ONGD), con vocación de servicio a las poblaciones empobrecidas, que sienten los problemas de los pueblos "del Sur" como suyos. Cuenta con una red de más de 160 voluntarios y voluntarias, que trabajan al frente de las 14 delegaciones de Fundación PROCLADE.

Hasta el 2012, tiene un catálogo de 223 proyectos, de los cuales 182 están ejecutados y 41 están en ejecución en 29 países alrededor del mundo. En Colombia, se encuentra en ejecución el Proyecto de *Seguridad Alimentaria y Desarrollo Socioeconómico de la Comunidad Afrocolombiana* (FUNDACION, 2012).

Datos de contacto:
Correo: gipuzkoa@proclade.org
Teléfono: 943279438
Fax: 943291078
Dirección: Donostia-San Sebastián, Avenida Navarra, 1

Correo: cmfvi@planalfa.es
Teléfono: 945140753
Fax: 945135362
Dirección: Vitoria-Gasteiz, Paseo Fray Francisco de Vitoria, 13

Correo: cmfpro@planalfa.es
Teléfono: 944165950
Fax: 944160080
Dirección: Bilbao, San Francisco, 12 A - 6º

TIERRA DE HOMBRES-GIZAKIEN LURRA

Áreas de interés: alimentación, derechos humanos, desarrollo integral, educación, salud.
Tierra de hombres – España, es una Fundación con identidad propia y sin ánimo de lucro, que forma parte del Movimiento Internacional Terre deshommes, creado en Lausanne (Suiza) en 1960. Fue fundada en 1994 con ámbito nacional por Julia Cárdenas, fundación reconocida de utilidad pública por el Ministerio de Trabajo y Asuntos Sociales e inscrita en el Registro de Fundaciones.

Tierra de hombres - España es miembro asociado de la Federación Internacional Terre deshommes (FITDH), la segunda agrupación de ONGD de atención a la infancia y Organismo Consultivo del Consejo Económico y Social de Naciones Unidas, de UNICEF y del Consejo de Europa. La Federación Internacional (FITDH) está compuesta por once países miembros, donde el Movimiento Terre deshommes está presente: Alemania, Canadá, Dinamarca, España, Francia, Holanda, Italia, Luxemburgo, Suiza y Siria (HOMBRES, 2012).

Datos de contacto:
Correo: deleg.euskadi@tierradehombres.org
Teléfono: 616901733
Fax: 945265907
Dirección: Vitoria-Gasteiz, Casa de Asociacionesltxiar. Zalburu s/n BºArana

MÉDICOS DEL MUNDO

Médicos del Mundo es una asociación independiente que trabaja para hacer efectivo el derecho a la salud para todas las personas, especialmente para aquellas que viven en situación de pobreza, inequidad de género y exclusión social o son víctimas de crisis humanitarias.

Curar es la primera misión de Médicos del Mundo y de las personas voluntarias y profesionales que conforman esta asociación. Por eso, quienes forman parte de esta organización se comprometen a ayudar a todas las poblaciones vulnerables, excluidas o víctimas de catástrofes naturales, hambrunas, enfermedades, conflictos armados o violencia política. Para Médicos del Mundo el derecho de las víctimas a ser atendidas debe prevalecer sobre cualquier otra consideración.

No sólo actúan en los países del Sur, sino que trabajan también con los colectivos excluidos de la sociedad del bienestar, especialmente con aquellas personas con problemas de acceso al sistema público de salud. No pretenden crear sistemas de asistencia paralelos, sino lograr que todas las personas disfruten de condiciones de salud adecuadas.

Atención y denuncia
Médicos del Mundo actúa en el ámbito de la salud con las poblaciones en situación de pobreza y exclusión social y con las víctimas de crisis humanas, atiende a toda persona que ve vulnerados sus derechos humanos, realiza acciones de sensibilización como medio para el cambio social y denuncia las causas que ocasionan las injusticias. Médicos del Mundo es una asociación dirigida por los socios y las socias que participan de forma voluntaria y que tienen una implicación política y económica.
Más de 800 personas voluntarias colaboran con Médicos del Mundo, participando, sobre todo, en las 12 sedes que la organización tiene en otras tantas Comunidades Autónomas. Esta organización también la forman las más de 700 personas contratadas y las miles de donantes que apoyan los esfuerzos de la organización por luchar contra todas las enfermedades, incluida la injusticia(MUNDO, 2012).

Datos de contacto:
Médicos del Mundo España.
Teléfono: 91 543 60 33
Fax: 91 543 79 23
Dirección: Conde de Vilches 15
Madrid – 28028

SAVE THE CHILDREN

El bienestar de los niños y niñas es su razón de ser y trabajan para que sus derechos, reconocidos en la Convención sobre los Derechos del Niño de Naciones Unidas, sean una realidad en España y en todos los países del mundo, sin distinción de nacionalidad, origen o religión.

Su enfoque de derechos humanos de los niños, niñas y adolescentes está basado en la Convención sobre los Derechos del Niño de Naciones Unidas, que consiste en:

- Actuar directamente sobre las violaciones de derechos.
- Incidir en las políticas públicas y en cambios legislativos.
- Sensibilizar a la población en temas que afectan a la infancia.
- Fortalecer las capacidades de las comunidades y sociedad civil que apoya a los derechos humanos de la infancia.
- Promover la participación de los niños, niñas y adolescentes.
- Promover la igualdad de oportunidades entre niños y niñas de diferentes realidades sociales.

Su ámbito de trabajo incluye los países en emergencias, los países en vías de desarrollo y en las plataformas internacionales (CHILDREN, 2012).

Datos de contacto:
Correo: barcelonastch@terra.es
Telefax: 93 310 52 00
Página web: www.savethechildren.es
Dirección: Vía Laietana, 5, àtic 1ª
08003 Barcelona

VISIÓN MUNDIAL

Visión Mundial es una organización global de desarrollo y ayuda humanitaria, dedicada a trabajar con los niños, niñas, sus familias y comunidades, para reducir la pobreza y la injusticia. Desde 1950, Visión Mundial (World Vision International) ha contribuido con la transformación de millones de niños, niñas y familias, a través de programas de desarrollo, atención a emergencias

y promoción de la justicia, sin distinción política, religiosa, de raza, etnia o género.

Visión Mundial tiene presencia en Colombia desde el año 1976. Actualmente acompañan a comunidades urbano marginales en 9 ciudades del país (Armenia, Barranquilla, Bogotá, Bello, Bucaramanga, Cali, Ibagué, Medellín y Montería) y a la comunidad indígena guambiana de Silvia, en el departamento del Cauca.

Desarrollan proyectos en zonas urbano-marginales del país con especial énfasis en las problemáticas de la niñez, promoviendo relaciones de solidaridad y transformación humana.

Cuentan con una cobertura directa a más de 76 mil niños, niñas, adolescentes y jóvenes vinculados al programa de **patrocinio**, que junto con sus familias y comunidades, se benefician de los programas de desarrollo, asistencia humanitaria y promoción de la justicia, desarrollados por Visión Mundial. De esta manera llegan a cubrir, tanto directa como indirectamente, a una población cercana a 200.000 personas (Visión Mundial Colombia, 2012).

Áreas de interés:
Derechos humanos –Infancia

Datos de contacto:
Teléfono Bogotá: (571) 314 4870
Resto del país: 01-8000-9-10000

Página web:
http://www.visionmundial.org.co/home/Quiénessomos.aspx
Dirección: Cra. 7 # 60 A - 24 - Bogotá D.C. Colombia

ESTADOS UNIDOS

COOPERACIÓN OFICIAL

LA AGENCIA DE LOS ESTADOS UNIDOS PARA EL DESARROLLO INTERNACIONAL (USAID)

USAID, (United States Agency for International Development) es el organismo encargado de coordinar y dirigir la ayuda económica y humanitaria que Estados Unidos le otorga al resto del mundo. Los lineamientos de trabajo vienen de la Secretaría de Estado de los Estados Unidos, para que estén acordes con los intereses de política exterior de ese país en su promoción del desarrollo y el comercio.

De carácter independiente y federal, USAID trabaja con entidades públicas nacionales, regionales y locales, con organismos multilaterales, con organizaciones no gubernamentales, compañías y universidades.

Esta Agencia se encuentra organizada por departamentos. Cada uno corresponde a diferentes zonas geográficas del mundo:
- África Sub-Sahariana
- Asia y el cercano Oriente
- América Latina y el Caribe
- Europa y Eurasia

Los programas internacionales y las prioridades de USAID cambian según la categoría del país beneficiario. La organización tiene catalogados a los países del mundo de la siguiente manera:

- Países en desarrollo que reciben ayuda directa e integral de USAID.
- Países donde USAID participa de manera limitada apoyando sectores no gubernamentales con miras al fortalecimiento de la sociedad cívica.
- Países en transición que han sufrido un cambio político, una crisis nacional o humanitaria recientemente.
- Organizaciones internacionales y donantes multilaterales que hacen presencia en nombre de Estados Unidos y de USAID en asuntos de desarrollo.
- Oficinas de auditoría del inspector general y oficinas locales de investigación.

Tiene presencia en 16 misiones alrededor de América Latina y el Caribe. Además cuenta con operaciones no presenciales en distintos países del continente. Aunque el énfasis de los programas varía de país a país, así como los temas a los que se les da prioridad, en América Latina USAID se concentra en:

- Combatir el tráfico de droga.
- Apoyar a la sociedad civil y líderes políticos en la protección de los Derechos Humanos.
- Ayudar a proteger el medio ambiente de los efectos del cambio climático.

USAID en Colombia
El apoyo principal de USAID a Colombia se materializa en las ayudas al Plan Colombia, a partir del año fiscal 2000 (United States Agency for International Development, 2011).

Para el período 2006 – 2008 la Agencia diseñó una estrategia de intervención y apoyo en Colombia que tiene como pilar tres objetivos principales:

La promoción de alternativas económicas y sociales para la no producción de cultivos ilícitos
Sus misiones son, primero, aumentar la oferta de oportunidades económicas a las familias colombianas afectadas por el cultivo de ilícitos en zonas rurales y urbanas. Y segundo, ayudar al desarrollo de condiciones sociales y económicas para prevenir la propagación de las actividades de cultivos ilícitos por medio de programas de fortalecimiento de las instituciones privadas y públicas, nacionales y locales. Actualmente, USAID trabaja con esa iniciativa en 17 departamentos de Colombia.

El fortalecimiento de una democracia más eficaz, participativa y responsable
El objetivo es fortalecer las instituciones oficiales y su capacidad de gobernar nacional y localmente. Cuatro programas apuntan a subsanar las debilidades más grandes del gobierno colombiano:

- El Programa de Justicia: busca aumentar el acceso de los colombianos a servicios legales y apoyar el desarrollo e implementación de reformas que fortalezcan y hagan más transparente y democrática la rama judicial del país.
- El Programa de Derechos Humanos: es de carácter preventivo y pretende evitar violaciones a los derechos humanos mediante mecanismos de alerta. Se enfoca en las poblaciones más vulnerables.
- El programa de Transparencia y Responsabilidad: se enfoca en reducir la corrupción y aumentar la eficiencia y la transparencia en el uso de los recursos públicos mediante el fortalecimiento de controles internos.
- El Programa de Iniciativa de Paz: a partir del fortalecimiento de la Oficina del Alto Comisionado para la Paz procura mitigar el conflicto interno.
- Actualmente apoya programas existentes de paz desarrollados por esa Oficina, además del despacho de la Primera Dama de la Nación y varias organizaciones de la sociedad civil.

Apoyo a la población desplazada y a otros grupos vulnerables
Brinda ayuda humanitaria a la población desplazada por el conflicto, incluyendo niños y soldados, a través del apoyo a programas que trabajen los siguientes temas:

- Salud
- Vivienda
- Generación de ingresos
- Educación
- Asistencia psicológica

USAID también presta asistencia logística y de planeación, que incluye el desarrollo de sistemas confiables de monitoreo y evaluación de los procesos de desarme y re inserción de los ex combatientes.

Datos de contacto:
Rebecca Levy, contacto para asuntos de Colombia em Washington
Correo: rlevy@usaid.gov
Teléfono: 202-712-48 10
Fax: 202-216-3524
Página web : www.usaid.gov/http://colombia.usaid.gov/index.php/es
Dirección: Information Center Ronald Reagan Building, Washington, D.C. 2052 3-1000

Director USAID Colombia:
Peter Natiello
Teléfono: (1) 275 2000
Fax: (1) 275 2318
Página web: http://colombia.usaid.gov
Dirección: Carrera 45 No. 24B-27 Bogotá

FUNDACIÓN INTERAMERICANA

Otorga donaciones para programas de autoayuda innovadores, participativos y sostenibles, en América Latina y el Caribe. La IAF financia principalmente alianzas entre organizaciones de base y sin fines de lucro, empresas y gobiernos locales, dirigidas a mejorar la calidad de vida de la población pobre y a fortalecer la participación, la responsabilidad y las prácticas democráticas (Inter-American Foundation, s.f.).

Datos de contacto:
Juanita Roca, Representante para Colombia
Correo: jroca@iaf.gov
Teléfono: (1) 202-360-4530
Página web: www.iaf.gov/index/index_sp.asp
Dirección: 1331 Pennsylvania Ave. NW, Suite 1200 NorthWashington, DC 20004

COOPERACIÓN POR MEDIO DE HERMANAMIENTOS

CHICAGO

El Departamento de Asuntos Culturales de Chicago cuenta con un programa internacional que lidera, promueve, coordina y administra las relaciones e intercambios entre Chicago y sus 26 ciudades hermanas(Chicago Sister Cities, 2008).

Promueve intercambios en temas culturales, de educación, ambientales, de salud, servicios sociales y de tecnología, además de incentivar el comercio y el desarrollo entre esas ciudades, como objetivos de este Programa liderado por el Alcalde de Chicago.

Su administración recae sobre el Comisionado del Departamento de Asuntos Culturales, de quien depende el programa completamente. Adicionalmente, cada ciudad hermana cuenta con un representante.

Áreas de interés

- Comercio
- Emprendimiento
- Cultura
- Educación
- Medio ambiente
- Salud
- Tecnología

Tipos de cooperación

- Hermanamientos
- Seminarios y talleres
- Intercambios

Líneas de cooperación

- Hermanamiento: la red de ciudades hermanas cuenta con 26 miembros de todas partes del mundo con quienes realiza intercambios, seminarios y talleres en diferentes temas, para fomentar el bienestar y desarrollo de las comunidades.
- SisterSchoolsAbroad: se ejecuta entre colegios de ciudades hermanas para beneficiar a alumnos, educadores, a la institución educativa y a la comunidad en general, por medio de intercambios y educación colaborativa.

La identificación de los colegios se hace mediante el Comité de Educación de la delegación de cada ciudad, o a partir de contactos oficiales como el Cuerpo Consular americano asentado en esas ciudades, el Departamento de Educación o de Cultura Local y los organismos de relaciones internacionales de las municipalidades.

Datos de contacto:
Sr. LeroyAllala, Director Ejecutivo
Correo:lrallala@chicagosistercities.com
Teléfono: 312-201-4525
Página web: www.ChicagoSisterCities.com
Dirección: 177 North State Street, Suite 500. Chicago, Illinois 60601

MIAMI DADE

El Programa de Ciudades Hermanas del Condado Miami-Dade es administrado por la Oficina del Condado de Miami-Dade para el Desarrollo Económico y Comercio Internacional(Economic Development and International Trade, 2012). El programa promueve la diplomacia ciudadana, la comprensión cultural y el comercio internacional y el comercio a través de:

- Recepción de misiones en el extranjero
- Misiones principales a las comunidades asociadas en el extranjero
- Desarrollo de proyectos locales que fomenten el interés en los asuntos mundiales

Datos de contacto:
Sr. Tony Ojeda, Director Ejecutivo OEDIT
Correo: oedit@miamidade.gov
Teléfono:305-375-1254
Fax:305-679-7895
Dirección:111 NW 1st Street, Suite 2200
Miami, Florida 33128

CIUDAD DE NEW YORK

Por medio de *New York City Global Partners*(New York City Global Partners), la llamada "Capital del Mundo" hace lo suyo en lo concerniente a la cooperación internacional. Este programa depende de la Oficina del Alcalde para los Cuerpos Consulares de las Naciones Unidas y Protocolo y promueve la cooperación y la transferencia de información entre ciudades para asegurar la libertad, salud, educación y seguridad de sus habitantes.

Áreas de interés

- Educación
- Urbanismo
- Seguridad
- Salud

Prioridades geográficas
Ciudades globalizadas, con una población densa, diversa y cambiante, que tengan las mismas necesidades que Nueva York.

Tipos de cooperación

- Seminarios, cursos y talleres
- Intercambios
- Redes (ciudades hermanas de Nueva York)

Líneas de cooperación
The Sister City Program of the City of New York, Inc
Es una organización sin ánimo de lucro miembro de *SisterCities International* que realiza hermanamientos entre Nueva York y ciudades de todo el mundo.
Bajo el liderazgo del Alcalde de Nueva York, se realizan reuniones anuales con delegaciones de todas las ciudades hermanas para discutir temas de interés común como Turismo, Seguridad, Cultura y Tecnología. Adicionalmente, el programa ha desarrollado un sistema de intercambio virtual de niños de las ciudades hermanas llamado **Global Partners Junior,** donde estudiantes de las ciudades hermanas pueden intercambiar información y experiencias.

Datos de contacto:
Prof. Meyer Feldberg, Presidente Global Partners
Correo: nycglobalpartners@cityhall.nyc.gov
Teléfono: (212) 319-9300
Fax: (212) 319-3430
Página web: http://www.nyc.gov/html/unccp/scp/html/scphome/home.shtml
Dirección: NYC Commission for the United Nations, Consular Corps and Protocol Two United Nations Plaza, 27 th Floor New York, NY 10017

COOPERACIÓN NO OFICIAL

La Cooperación no oficial de los Estados Unidos es canalizada en gran medida a través de Fundaciones. Una Fundación privada es aquella ONG que cuenta con un patrocinio o dotación principal y además es administrada por sus propios fideicomisarios y directores.

Busca mantener o cooperar con actividades de caridad, educativas, religiosas, u otras actividades que sirvan al bien público. Además concede subvenciones principalmente a otras organizaciones sin ánimo de lucro.

Para resaltar la importancia y el auge de la Cooperación, por parte de las organizaciones en Estados Unidos, cabe decir que actualmente existen más de 63.000 fundaciones privadas y comunitarias, número que crece con el paso de los días.

En general existen cuatro tipos de fundaciones:

- Fundaciones Independientes, establecidas por una persona o familia con mucho dinero, que destinan para esta actividad. Estas conforman el grupo más grande.
- Fundaciones patrocinadas por compañías, también llamadas Fundaciones Corporativas, y son creadas y financiadas por corporaciones de negocio (grandes empresas multinacionales).
- Fundaciones operativas, son constituidas para llevar a cabo programas de investigación, de bienestar social, y otros programas de caridad que puedan ser considerados de importancia por el cooperante o por los de la organización.
- Fundaciones comunitarias, patrocinadas y operadas para el beneficio de una comunidad o región específica.

Los tres primeros tipos son fundaciones privadas. Técnicamente, las fundaciones comunitarias son organizaciones benéficas públicas, que también pueden ser llamadas "Fundaciones Públicas", pero debido a que su actividad principal es conceder donaciones, pueden ser incluidas como fundaciones.

Igual que los individuos o compañías que crearon las fundaciones, sus objetivos difieren enormemente de los intereses que persiguen, por esta razón es necesario utilizar diferentes herramientas para identificar aquellas fundaciones con interés en apoyar proyectos específicos o el proyecto para el cual se está buscando Cooperación internacional.

Para recibir donaciones de una Fundación, los cooperantes generalmente patrocinan organizaciones sin ánimo de lucro, que califican para el estatuto de caridad pública bajo la sección 501 (c) (3) del Código Interno de Hacienda de Estados Unidos. Las organizaciones que pueden quedar clasificadas bajo dicha sección, son aquellas con propósito:

- Caritativo
- Educacional
- Científico
- Religioso

- Literario
- Cultural

Además de la clasificación anterior, las escuelas públicas, bibliotecas y otras organizaciones gubernamentales también clasifican como caridad pública.

En algunas ocasiones, los cooperantes podrán realizar donaciones a organizaciones que no tengan solucionado su estatus de exención de impuestos, pero la mayoría solicitarán una prueba de su calidad de organización sin ánimo de lucro, antes de considerarla para concederle donaciones; esto significa que un cooperante ni siquiera recibirá una propuesta formal antes de tener dicho comprobante.

FUNDACIONES NORTEAMERICANAS

AMERICARES

Esta organización(AmeriCares) apoya el trabajo de hospitales, clínicas, orfanatos, escuelas y casas de adulto mayor y discapacitados en Colombia, República Dominicana, El Salvador, Haití, Honduras, México, Nicaragua, Panamá y Perú. Latinoamérica es el mayor receptor de cooperación de AmeriCares. En el 2003, esta organización abrió su primera clínica, "Clínica Integral de Atención Familiar" en Santiago de María, El Salvador.

La ayuda en Colombia comenzó en 1985 como respuesta a la erupción del Nevado del Ruiz. Esta erupción destruyó miles de casas, dejando a más de 25.000 personas muertas y es recordada como la cuarta erupción más grave en la historia. AmeriCares otorgó suministros de emergencia a los sobrevivientes a través de 7 envíos aéreos y 2 envíos marítimos.

Desde 1985, AmeriCares ha otorgado a Colombia más de USD 46 millones en medicina, suplementos médicos, y otra ayuda humanitaria en Colombia.

Datos de contacto:
Teléfono: 1-800-486-4357
Página web: http://www.americares.org
Dirección: 88 Hamilton Ave. Stamford, CT USA 06902

GLOBAL FUND FOR WOMEN

Su cooperación está dirigida a fortalecer los derechos de las mujeres en todo el mundo principalmente en los siguientes aspectos(Global Fund for Women):

- Salud y derechos sexuales
- Violencia contra las mujeres
- Justicia económica y ambiental
- Participación cívica y política
- Acceso a la educación
- Cambio social

Datos de contacto:
DianneGallo, Directora para el Programa de las Américas
Correo: info@globalfundforwomen.org
Teléfono: 415.248.4800
Fax: 415.248.4801
Página web: www.globalfundforwomen.org/
Dirección: 222 Sutter Street, Suite 500. San Francisco, CA 94108, USA

CHF COOPERATIVE HOUSING FOUNDATION

Ayuda a la gente mejorando sus vidas a partir del desarrollo comunitario, hábitat y finanzas. Históricamente se ha enfocado en el tema de la vivienda y últimamente se interesa en áreas como el medio ambiente, infraestructura, generación de ingresos, sociedad civil, salud y manejo de emergencias.

Áreas de interés

- Desplazados y refugiados
- Empleo
- Infraestructura
- Ayuda humanitaria
- Medio ambiente
- Desarrollo, vivienda y salud

Tipos de cooperación

- Cooperación financiera
- Donativos para el desarrollo
- Asistencia técnica y créditos

Datos de contacto:
Correo: mailbox@chfinternational.org
Teléfono: 301.587.4700
Fax: 301.587.7315
Dirección: 8601 Georgia Avenue, Suite 800. Silver Spring, MD 20910 USA

PLAN INTERNACIONAL USA (Plan)

Programas de desarrollo enfocados en la infancia, las familias y las comunidades. Contribuyen tanto como pueden en tiempo, trabajo, y fondos, por un valor que puede ser de más de la mitad del proyecto.

Áreas de interés

- Infancia y juventud
- Erradicación de la pobreza, seguridad alimentaria
- Desarrollo, vivienda
- Salud y educación

Tipos de cooperación

- Cooperación financiera a proyectos de desarrollo

Datos de contacto en Colombia
Teléfono: (1) 254 9570
Página web: www.planusa.org, http://plan.org.co
Dirección: Calle 71 No. 13-47 Bogotá D.C-Colombia.

FUNDACIÓN WILLIAM Y FLORA HEWLETT

Fundada en 1966 por el empresario norteamericano William R. Hewlett. Se enfoca en resolver problemas sociales y ambientales, por medio de proyectos innovadores y la alianza con organizaciones privadas y públicas(William and Flora Hewlett Foundation).

Los proyectos deben ser presentados por organizaciones asentadas en Estados Unidos y clasificadas como 501© (3) (que estén constituidas como organizaciones sin ánimo de lucro).

Áreas de interés

- Educación
- Medio ambiente
- Artes escénicas
- Desarrollo global

Tipos de cooperación

- Financiera no reembolsable
- Investigaciones
- Cooperación técnica (acompañamiento y asesoría)

Cómo aplicar

- Diligenciar una carta de petición online que se encuentra en la página web de la Fundación.
- Si la carta de petición es aprobada, se pedirá que envíe una propuesta completa del proyecto. El formato se encuentra en la página web de la Fundación e incluye información general de la organización, presupuesto del proyecto, monto solicitado, una matriz de marco lógico y un cuadro de instrumentos de medición y evaluación.

Datos de contacto:
Teléfono: (650) 234-4500
Fax: (650) 234-4501
Página web:www.hewlett.org/
Dirección: 2121 Sand Hill Road, Menlo Park, CA 94 025

FUNDACIÓN MANOS DEL SUR

Manos del Sur fue creada por un grupo de profesionales residentes en Miami para ayudar a los niños latinoamericanos que viven en condiciones de pobreza extrema. Trabaja con organizaciones radicadas en Estados Unidos o en el exterior(Fundación Manos del Sur, 2008).

Áreas de interés

- Salud y asistencia médica
- Nutrición
- Educación
- Infraestructura y desarrollo

Tipos de cooperación

- Financiera no reembolsable
- Cooperación técnica (asistencia y asesoría en programas de mejoramiento de infraestructura de hogares y colegios)

Cómo aplicar

- El oficial de cada país donde la Fundación tiene presencia identifica un proyecto, lo evalúa y lo entrega a la Junta Directiva para ser aprobado.
- La financiación de los proyectos viene de eventos realizados por la Fundación y por el sistema de patrocinio de niños. Dependiendo del alcance del proyecto se pueden sacar recursos del fondo general de la Fundación, donaciones y otras actividades.

Datos de contacto:
Paulina Montes – Presidente y Directora
Correo: info@manosdelsur.org
Teléfono: 305-86 0-6529
Página web: www.manosdelsur.org
Dirección: 2050 Coral Way Suite 405. Miami, FL 33145

FUNDACIÓN ROTARIA

La Fundación Rotaria depende de la red de Rotarios Internacional y recibe sus recursos de donaciones de los miembros de la red (Rotary International, 2012). Cuenta con cuatro tipos de programas principales:

- Humanitarios
- Educación
- PolioPlus: dedicado a la erradicación del polio y la asistencia a quienes la padecen.
- Fundación Alumni: los beneficiarios de los programas tienen la posibilidad de hacer parte de la Fundación, lo que les permite seguir conectados con la misma.

Áreas de interés

- Educación
- Salud
- Emergencias humanitarias

Cómo aplicar
La Fundación maneja una variedad de programas e iniciativas y cada una de ellas tiene un procedimiento específico para aplicar. Para encontrar las directrices de cómo aplicar, dirigirse a: http://www.rotary.org/foundation/grants/index.html

Datos de contacto en Latinoamérica
Correo:risud@rotary.org
Teléfono: (54-11) 5032 -096 to 98
Fax: (54-11) 5032-0099
Página web: www.rotary.org
Dirección: Florida 1 piso 2, 1005. Buenos Aires, Argentina

ACCIÓN CONTRA EL HAMBRE (ACTION AGAINST HUNGER)

Actions Against Hunger (Action Against Hunger-ACF International, 2012) es una organización de ayuda humanitaria de ámbito internacional, político y aconfesional, que apoya a poblaciones que viven en situaciones de desnutrición, epidemias, marginación y violencia.

Su objetivo es ayudar a que esas comunidades vulnerables adquieran las capacidades necesarias para ser autónomas y autosuficientes. Trabaja en tres frentes:

- Áreas donde hay una guerra, conflicto o desastre natural, que comprometa la seguridad alimentaria de la población.
- Situaciones de crisis social y/o económica que tengan que ver con circunstancias internas o externas y que pongan en riesgo a grupos de personas específicos.
- Situaciones donde la supervivencia dependa de la ayuda humanitaria.

Áreas de interés

- Salud
- Pobreza
- Alimentación
- Ayuda humanitaria

Tipos de cooperación

- Cooperación técnica (capacitación en nutrición, seguridad alimentaria, salud y sanidad).
- Programas para el desarrollo.

Asistencia a emergencias humanitarias.
Donaciones.

Datos de contacto:
Teléfono: 1-212-967 -78 00
Fax: 1-212-967 -548 0
Página web: ww.aah-usa.org
Dirección: 247 West 37th Street, Suite 1201, New York, NY 10018

FUNDACIÓN CITIGROUP

La Fundación Citigroup (200 Years City, 2012), tiene prioridad en apoyar actividades que fortalezcan el desarrollo económico y comunitario, al igual que incentivar programas educativos.

Áreas de interés

- Infancia y juventud
- Desarrollo económico
- Educación básica, secundaria y superior
- Servicios familiares
- Salud
- Actividades históricas
- Servicios humanitarios
- Minorías
- Museos y artes

Tipos de cooperación

- Donaciones
- Crédito no reembolsable
- Crédito reembolsable (micro crédito a ganadores del Global Microentrepreneurship Award).

Datos de contacto:
Correo: citigroupfoundation@citigroup.com
Teléfono: 1-212-559-1532 /(212) 793-8451
Fax: 1-212-79 3-5944
Página web:www.citigroup.com/
Dirección: 85 0 Third Avenue, 13th Floor, New York NY, 10022

FUNDACIÓN FORD

En su lucha contra la reducción de la pobreza, la reconocida Fundación Ford colabora con ONGs, gobiernos y sectores empresariales que promuevan la participación de hombres y mujeres de diversas comunidades y clases sociales, en programas de emprendimiento y desarrollo humano.

Independiente y aparte de la Compañía de Motores Ford, la Fundación trabaja generalmente con cooperación reembolsable. Para ello cuenta con un sistema de subvenciones, iniciativas y programas en tres áreas principales que son: construcción de capital y desarrollo comunitario; paz y justicia social; y conocimiento, creatividad y libertad (Ford Foundation).

Áreas de interés

- Desarrollo social y económico
- Paz y justicia social
- Sociedad civil y gobernabilidad
- DDHH
- Educación
- Sexualidad
- Religión
- Arte y cultura

Tipos de cooperación

- No reembolsable
- Pasantías

Datos de contacto:
Mariano Sánchez
Correo: ford-santiago@fordfoundation.org
Teléfonos: (+56) 2-754-6700, (+56) 2-232-5454
Página web: www.fordfound.org/
Dirección: Fontecilla 310, Piso 14, Las Condes. Santiago, Chile

FUNDACIÓN BILL Y MELINDA GATES

El matrimonio de Bill Gates con Melinda French, una alta ejecutiva de Microsoft, dio origen en el año 2000 a la Fundación con sede en Seatle, que apoya programas en áreas de salud mundial, salud reproductiva e infantil, pobreza, programas de vacunación, educación, bibliotecas y acceso público a información. Su objetivo principal es reducir las inequidades en Estados Unidos y el resto del mundo, por medio de organizaciones sin ánimo de lucro radicadas en Estados Unidos(Bill & Melinda Gates Foundation, 1999).

Para receptores internacionales la Fundación Bill y Melinda Gates tiene dos programas:

Desarrollo Global: busca reducir la pobreza y la hambruna y mejorar el acceso a la información en los países en desarrollo. Para este programa se abren convocatorias regularmente y no se reciben propuestas sin convocar. Contempla las siguientes áreas:

- Desarrollo Agrícola.
- Servicios financieros para personas que viven en la pobreza.
- Bibliotecas globales.
- Iniciativas especiales.

Programa de Salud Global. Contempla tres temas:

- Enfermedades y condiciones prioritarias como diarrea aguda, infecciones respiratorias, salud infantil, SIDA, malaria, desnutrición y mal nutrición, salud reproductiva y gestante, tuberculosis y enfermedades prevenibles con vacunas.
- Otras condiciones: infecciones helmínticas, enfermedades venéreas, cáncer cervical y otras.
- Estrategias de acceso crítico.

Generalmente se reciben cartas de intenciones en las tres áreas del programa, sin embargo, se recomienda consultar la página web para casos especiales en los que sólo se reciban propuestas convocadas.

Áreas de interés

- Educación
- Salud
- Desarrollo internacional
- Nutrición
- Salud pública y reproductiva, planificación familiar
- Telecomunicaciones
- Servicios de mensajes electrónicos

Tipos de cooperación

- Técnica no reembolsable
- Donación de equipos
- Publicaciones
- Investigaciones
- Campañas
- Seguimiento y evaluación de programas
- Becas

Datos de contacto:
Correo: info@gatesfoundation.org
Teléfono: 206-709-3140
Fax: 1-206-709-3252
Página web: www.gatesfoundation.org
Dirección: PO Box 23350, Seattle WA 98 102

FUNDACIÓN COCA-COLA

La fundación de la reconocida marca de gaseosas promueve desde la educación hasta el bienestar general de la población. Desarrolla programas en todo el mundo y también maneja becas para evitar la deserción de los estudiantes(The Coca-Cola Foundation, 2006).

Apoya instituciones públicas y privadas de educación básica y superior, además programas de capacitación de maestros, de educación de minorías y de educación internacional. Son tres las áreas en las que se enfoca:

- Educación superior con programas de diversidad cultural, reducción de la tasa de deserción, y becas para minorías, entre otros.
- Enseñanza y aprendizaje en las aulas con capacitación de maestros y programas de educación de infantes.
- Educación global de intercambios y becas.

La Fundación no apoya a individuos, grupos o asociaciones religiosas o políticas y organizaciones que no estén registradas bajo la sección 501 (c) 3 del Sistema Interno de Impuestos de los Estados Unidos (sin ánimo de lucro y radicadas en ese país).

Datos de contacto en Ecuador
Luz María Valdiviezo
Teléfono: 593 - 2 - 3982622
Fax: 593 - 2 – 3982695
Página web: www.Coca-Cola.com.ec
http://www.thecoca-colacompany.com/citizenship/foundation_coke.html
Dirección: Av. República del Salvador N36-230 y Av. Naciones Unidas
Edificio Citybank - Primer PisoQuito, Ecuador

FUNDACIÓN W. K. KELLOGG

W. K. Kellogg(W.K Kellog Foundation) es una fundación que trabaja en Latinoamérica por el desarrollo de la región apoyando las buenas prácticas alimentarias, educativas y de salud pública.

Áreas de interés

- Salud
- Alimentación
- Educación

Cooperación

- Desarrollo de la región apoyando a los clusters que demuestren romper con el ciclo de la pobreza. Cada cluster debe traer una respuesta desde varias áreas a un problema en una región específica.
- Buenas prácticas de desarrollo de las capacidades en individuos, comunidades e instituciones que promueven proyectos de desarrollo regional.
- Becas o entrega de recursos a organizaciones que exploren nuevos temas y tendencias, y que aseguren la sostenibilidad y el esparcimiento de proyectos realizados con dinero de la fundación.

Datos de contacto en México
Correo: int@wkkf.org
Teléfono: 011 (52-55) 5282-1840
Fax: 011 (52-55) 5282-1885
Página web: www.wkkf.org
Dirección: Monte Antuco #145, Col. Lomas de Chapultepec Del. Miguel Hidalgo 11000 México, D.F.

CENTRO CARTER

El Centro Carter(The Carter Center) fue fundado en 1982 por el ex-presidente de los Estados Unidos, Jimmy Carter y su esposa, Rosalynn Carter. Está dedicado a contribuir en la mejora de condiciones de vida mediante sus programas de prevención y resolución de conflictos, de solidificar la libertad y la democracia, y mejorar la salud en más de 65 países.

Áreas de Interés

- Democratización
- Derechos Humanos
- Salud
- Paz y Resolución de Conflictos

Otra información
El Centro maneja un programa para las Américas que se dedica a mejorar la cooperación regional y profundizar la democracia en el hemisferio, mediante planes para disminuir los niveles de corrupción, incrementar la transparencia, reducir las inequidades sociales y asegurar que haya elecciones libres y justas.

Datos de contacto:
Correo: carterweb@emory.edu
Teléfono: (404) 420-5100, (800) 550-3560
Página web: http://www.wkkf.org/
Dirección: The Carter Center, One Copenhill, 453 Freedom Parkway. Atlanta, GA 30307

FUNDACIÓN PEPSICO

La fundación de la compañía PepsiCo, Inc.(Pepsico, 2011), se dedica a mejorar la calidad de vida en las comunidades donde trabaja la empresa. Aunque generalmente prefiere invertir en comunidades locales de los Estados Unidos, también invierte en programas internacionales.

Áreas de interés

- Salud y Bienestar
- Medio ambiente
- Diversidad e inclusión
- Liderazgo

Datos de contacto en Chile
Correo: comunicaciones.conosur@pepsico.com
Teléfono: 2700617
Página web: http://www.pepsico.com/purpose/pepsico-foundation.html
Dirección: Kennedy 5454, piso 4°, Santiago, Chile.

FUNDACIÓN EXXON MOBIL

Principal brazo filantrópico de Exxon Mobil, la fundación que lleva el nombre de esta Compañía apoya proyectos alrededor del mundo, principalmente en los lugares donde hace presencia. Ofrece donaciones por intermedio de su sede en Estados Unidos y también desde sus filiales alrededor del mundo(ExxonMobil, Community and Development).

Áreas de interés

- Educación
- Salud
- Biodiversidad
- Seguridad

Cómo aplicar
La Fundación prefiere trabajar con organizaciones comunitarias con las que ha establecido relaciones con anterioridad. Raramente reciben propuestas de proyectos que no han sido solicitados.
Página web: http://www.exxonmobil.com/Corporate/community_wwgiving_guidelines.aspx

WILLIAM J. CLINTON FOUNDATION

Por intermedio de la Fundación William J. Clinton, el ex presidente de los Estados Unidos, Bill Clinton, promueve los valores de equidad y oportunidad para todos. La misión de su fundación es fortalecer la capacidad de la gente para enfrentarse a los desafíos de interdependencia global(Clinton Foundation).

Áreas de interés

- Emprendimiento
- Salud
- Medio ambiente
- Desarrollo de liderazgo
- Reconciliación racial, étnica y religiosa

En Latinoamérica, la acción de cooperación está principalmente enfocada al fortalecimiento económico de poblaciones vulnerables, otorgando herramientas a micro negocios, pequeñas empresas e individuos con el objetivo de incrementar sus ingresos.

Fondo Acceso (Fondo de Capital Privado creado en alianza con la Fundación de Carlos Slim)

Fondo de Capital Privado en Colombia busca oportunidades de inversión en la pequeña y mediana empresa Colombiana, con el propósito de obtener un retorno económico y social, sobre todo en la forma de generación de empleo.

El objetivo de acceso es entrar como accionistas en Pymes con alto potencial de crecimiento, otorgando recursos vía capital y otros instrumentos financieros o de capital, a un segmento que no está siendo atendido satisfactoriamente por las fuentes tradicionales de financiación y capital (Acceso).

Datos de contacto:
William J. Clinton Foundation
Dirección: 55 West 125 th St. New York, NY 10027

En Colombia:
Correo: acaicedo@connectcgsgi.com
Teléfono: (571) 2360868
Página web: www.clintonfoundation.org
Dirección: Calle 93A No. 14-17 of. 709, Bogotá.

FUNDACIÓN IBM

La Fundación IBM (Initiatives and Grants), está dedicada a apoyar proyectos desarrollados en los lugares en que hace presencia esta Compañía. La gran mayoría de las subvenciones son iniciadas por la misma Organización, y no provienen de proyectos de otras. Sin embargo, las propuestas no solicitadas por la Fundación son analizadas con frecuencia.

Áreas de interés

- Educación
- Capacitación para adultos
- Artes y cultura
- Servicio comunitario

Cómo aplicar

- Se debe enviar una propuesta preliminar que no pase de dos páginas con:
  - Breve descripción de la organización, monto de dinero requerido, y el propósito de la contribución.
  - Descripción del problema que se quiere resolver, solución que se propone, y cómo la tecnología de IBM podría ser incorporada.
  - Presupuesto del proyecto con todas las fuentes de ingreso.
  - Planes para evaluar y medir los resultados del proyecto.
  - Nombre, dirección y teléfono de la persona de contacto
- En caso de que a IBM le interese, pedirá información adicional.

Datos de contacto:
Corporate Community Relations
Página web: http://www.ibm.com/ibm/ibmgives/
Dirección: New Orchard Road Armonk, New York 10504

FINLANDIA

La política de desarrollo del Gobierno de Finlandia es un elemento clave de una política exterior integral. El objetivo general de la política de desarrollo de Finlandia es la erradicación de la pobreza extrema y asegurar una vida digna para todas las personas, de acuerdo con los Objetivos de Desarrollo del Milenio de la ONU. Además, Finlandia promueve el fortalecimiento de la posición en desventaja de los pobres y la reducción de la desigualdad.

Su política de desarrollo es un medio para encontrar soluciones a otros desafíos globales, tales como el uso insostenible de los recursos naturales y el cambio climático. Finlandia hace énfasis especial en la protección de los derechos humanos:

Las áreas prioritarias son:

1) Una sociedad democrática y responsable que promueva los derechos humanos,
2) Promoción de una economía verde e inclusiva que promueva el empleo,
3) La gestión sostenible y protección de los recursos naturales y el medio ambiente,
4) El desarrollo humano.

Tres objetivos transversales definen estas actividades: la igualdad de género, la reducción de la desigualdad y la sostenibilidad climática.

En los últimos años se ha hecho un importante esfuerzo por la visibilización y transparencia de la ayuda, con el fin de incrementar su coherencia y efectividad.

La cooperación del Gobierno de Finlandia ha ido orientándose hacia países de renta baja, especialmente en África y Asia, por lo cual para países latinoamericanos, la cooperación continuará, entre otros aspectos, en el fomento de los derechos humanos y el desarrollo democrático.

En cuanto a la distribución de los recursos para la ayuda, parte de los fondos multilaterales se canalizan a través de la Unión Europea. Además, Finlandia ofrece asistencia humanitaria a las personas que han sufrido desastres naturales y los conflictos armados. El trabajo de organizaciones no gubernamentales (ONG) es una parte importante de la cooperación al desarrollo de Finlandia.

En particular, organizaciones colombianas se han podido beneficiar en los últimos años de programas específicos de ayuda, como el Programa Regional Andino de Cooperación Horizontal para el Fortalecimiento de Capacidades en el suministro de información meteorológica e hidrológica, adaptado a las Necesidades del Desarrollo de Sectores Estratégicos, Sistemas de Gestión de Riesgos y Comunidades Vulnerables (HARP), El Programa de Energía y el Medio Ambiente y el Programa de Asociación de Gestión Forestal Sostenible en la Región Andina. (Ministerio de Relaciones Exteriores de Finlandia, 2012, Política de Desarrollo de Finlandia. [Página web] Consultado en agosto de 2012 Disponible en: http://formin.finland.fi/public/default.aspx?nodeid=15318&contentlan=2&culture=en-US

Ministerio de Relaciones Exteriores de Finlandia (2012) Finland'sDevelopmentPolicyProgrammeGovernmentDecision-in-Principle 16 February 2012. [Documento en web] Consultado en agosto de 2012 Disponibleen: http://formin.finland.fi/public/download.aspx?ID=97374&GUID={A708126D-F09D-4608-B420-C00E12E46385}

FRANCIA

Los últimos años, y a causa de la reconfiguración de la cooperación internacional, Francia ha puesto sus ojos en el territorio latinoamericano. En Colombia, gran parte de la cooperación que nos ofrece este país, se canaliza por la Embajada de Francia en Colombia, la cual cuenta con un servicio de Cooperación y Acción Cultural –SCAC-.

La cooperación francesa se ha enfocado en temas culturales y de educación, gracias a esto, Colombia es uno de los países de América Latina que cuenta con más número de convenios universitarios con dicho país, así como un acuerdo de convalidación automática de títulos de educación superior. Sin embargo, en los últimos años y con la instalación en nuestro territorio de varias organizaciones del país galo, sus temáticas han ido expandiéndose a medio ambiente, paz y derechos humanos, entre otros.

La cooperación descentralizada francesa por su lado, comienza apenas a abrirse camino en Colombia, convirtiéndose en un reto para nuestras autoridades locales.

A pesar entonces, de que nuestro país no sea prioritario para la cooperación francesa, en los últimos años esta ha ganado terreno importante, aumentando la cantidad de proyectos financiados, de eventos realizados y de proyectos ejecutados bajo la asistencia técnica de dicho país.

Áreas de interés

- Educación
- Cultura
- Medio Ambiente
- Urbanismo
- Paz y Derechos Humanos

Tipos de cooperación

- Cooperación técnica
- Cooperación financiera
- Créditos de desarrollo

Datos de contacto:
Teléfono: (571) 638.14.00
Página web: http://www.ambafrance-co.org/-Espanol-
Dirección: Carrera 11 N° 93 - 12 - Bogotá

Ciudades Unidas Francia

Federación de colectividades territoriales francesas que tiene como fin su articulación para la cooperación internacional. No es un operador de proyectos, funciona como red, con el fin de compartir experiencias y buenas prácticas internacionales.

Esta red cuenta con más de 500 socios y coordina a través de ellos alrededor de 3000 colectividades territoriales. Sus actividades se concentran en la gestión de grupos de países por temáticas, organización de jornadas de cooperación descentralizada y articulación de ciudades interesadas en un mismo tema de trabajo.

Su funcionamiento se basa en un convenio firmado con el Ministerio de Relaciones Exteriores de Francia, que le da a la asociación la tarea de coordinar y promover

la red de colectividades territoriales francesas, inmersas en la cooperación internacional.

Áreasde interés

- Juventud
- Desarrollo durable
- Comerciojusto
- Turismo responsable
- Codesarrollo
- Educación al desarrollo
- Seguridadalimentaria
- Desarrollourbano

Tipos de cooperación

- Cooperacióntécnica
- Redes

Datos de contacto:
Felicia Medina, Jefe de Proyectos América Latina y el Caribe
Correo: coop-dec@cites-unies-france.org
Teléfono: (33) 1 53 41 81 92
Página web: www.cites-unies-france.org
Dirección: 9, rueChristiani 75 018 Paris

AGRICULTORES FRANCESES Y DESARROLLO INTERNACIONAL (AFDI)

Red internacional de agricultores franceses comprometidos con la cooperación internacional al desarrollo.

Con experiencia de más de 30 años, su labor alrededor del mundo se concentra en el apoyo a asociaciones de campesinos y agrícolas. Sin embargo, más que un simple financiador de proyectos de asociaciones campesinas, AFDI busca articularse como un agente de cambio y de intercambio de experiencias entre campesinos del norte y del sur.

Áreas de interés

- Agricultura y medio ambiente
- Educación al desarrollo

Tipos de cooperación

- Cooperación técnica
- Cooperación financiera
- Activismo

Datos de contacto:
Correo:pcharbonnier.bis@wanadoo.fr
Teléfono: (331) 45 62 25 54
Página web: http://www.afdi-opa.org
Dirección: 11 rue de la Baume 75008 Paris – France

ASOCIACIÓN ABUELITA SUZEL

Asociación creada para Colombia con el fin de dar apoyo a los niños huérfanos y en situación de calle, a partir de 1993.

Áreas de interés

- Educación
- Salud
- Infancia y adolescencia

Tipos de cooperación

- Cooperación financiera
- Activismo

Datos de contacto:
Correo: abuelitasuzel@aol.com
Página web: http://www.abuelitasuzel.org
Dirección: Association AbuelitaSüzel - 111 rue de Morainvilliers 78630 Orgeval

FUNDACIÓN FRANCIA SOLIDARIDAD EN COLOMBIA

ONG de origen francés cuyo principal objetivo es la lucha contra la erradicación de la pobreza en la población juvenil e infantil de nuestro país. La fundación financia actividades de carácter social en diversos institutos y colegios, a lo largo del territorio nacional.

Áreas de interés

- Educación
- Infancia y adolescencia
- Seguridad alimentaria

Tipos de cooperación

- Cooperación financiera

Datos de contacto:
Teléfono: (571) 638.14.00
Página web: http://www.ambafrance-co.org/-Espanol-
Dirección: Carrera 11 N° 93 - 12 - Bogotá

LOS NIÑOS DE COLOMBIA

Áreas de interés

- Educación
- Infancia y adolescencia

Tipos de cooperación

- Cooperación financiera

Datos de contacto:
Teléfono: (33) 05 56 69 15 12
Página web:http://lesenfantsdecolombie.free.fr/
Dirección: 4 rue Jean Artus, Burdeos, Francia

TCHENDUKUA –ICI ET AILLEURS- (Aquí y Allá)

Asociación que busca la reivindicación de las comunidades indígenas colombianas, principalmente la comunidad Kogi. Su trabajo se basa en la recuperación y conservación del *savoir faire* indígena y de su patrimonio.

Áreas de interés

- Pueblos indígenas
- Desarrollo sostenible
- Medio ambiente y agricultura

Tipos de cooperación

- Cooperación financiera
- Cooperación técnica

Datos de contacto:
Teléfono: 33 (0)1 43 65 07 00
Página web: http://www.tchendukua.com
Dirección: 11 rue de la Jarry, 94300 Vincennes, Francia

SECOURS CATHOLIQUE

Asociación perteneciente a la red Caritas International. Cuenta con experiencia desde 1946 en servicio social y

en apoyo a las comunidades menos favorecidas alrededor del mundo. Su filosofía y metodologías de trabajo se compadecen con aquellas de la iglesia católica.

Áreas de interés

- Bienestar social
- Desarrollo social
- Democracia y Derechos Humanos

Tipos de cooperación

- Cooperación financiera
- Redes
- Voluntariado

Datos de contacto:
Correo: snpscol@cable.net.co
Teléfono: +57 1 43 77 150
Fax: +57 1 43 77 171
Página web:http://www.pastoralsocial.org
Dirección: Carrera 58 Nº 80 - 87 Bogotá, D.C. Colombia

PROTEGER SIN FRONTERAS

Asociación de solidaridad internacional nacida en el año 2006 en el seno del Centro de Estudios e Investigación sobre el Desarrollo Internacional –CERDI-. Un año después de su creación, establece su primer proyecto de carácter internacional en Colombia, enfocándose en temas de economía solidaria.

Áreas de interés

- Bienestar social
- Desarrollo social

Tipos de cooperación

- Cooperación financiera
- Cooperación técnica

Datos de contacto:
Correo: info@ong-psf.org
Teléfono: +57 1 43 77 150
Fax: +57 1 43 77 171
Página web: http://es.ong-psf.org
Dirección: Avenida Jiménez#8-49

EMAUS FUNDACIÓN SOCIAL

Áreas de interés: capacitación, desarrollo humano.

Datos de contacto:
Correo:mpinole@emaus.com
Teléfono: 946153128
Fax: 946153527
Dirección: Gamiz-Fica,CaserioErrekaldeBºErgoien s/n

Correo: fundacion@emaus.com
Teléfono: 943454573
Fax: 943473239
Dirección: Donostia, Camino de Ubanº37

Teléfono: 944151107
Fax: 944151107
Dirección: Bilbao, Iturribide 26 entreplanta

MAX HAVELAAR

En Colombia trabajan a través de la Coordinadora Latinoamericana y del Caribe de Pequeños Productores de Comercio Justo http://www.clac-comerciojusto.org/

MAX HAVELAAR es un movimiento internacional que reúne a las organizaciones no gubernamentales y representantes de los productores. Su objetivo: utilizar el comercio para dar a los agricultores y trabajadores agrícolas en el hemisferio sur, posibilidades para desarrollarse y luchar contra la pobreza (MAX HAVELAAR, N.D.).

Tema estratégico:
Desarrollo social

Áreas de interés:
Comercio justo
Población campesina

Tipos de cooperación: Redes
Cooperación Técnica
Seminarios, cursos, talleres

Datos de contacto:Sabrina Henríquez
Correo:
info@claconline.com, info@maxhavelaarfrance.org
Página web: http://www.maxhavelaarfrance.com/qui-sommes-nous/l-association/qui-sommes-nous.html
http://www.clac-comerciojusto.org/

Acting for Life

ONG de solidaridad internacional, fundada por empresas privadas en convenio con Salesianos de Don Bosco, la Compañía de Jesús y organizaciones locales en una dinámica de desarrollo integral.

Tema estratégico:
Desarrollo social

Áreas de interés:

- Protección de la infancia
- Economía rural
- Turismo responsable
- Desarrollo sostenible
- Seguridad alimentaria

Tipos de cooperación:
Cooperación financiera
Cooperación técnica

Datos de contacto:
Fanny Darbois
Correo: fdarbois@acting-for-life.org
Teléfono: 33-1.49.34.83.13
Página web:http://www.groupedeveloppement.com/
Dirección: 1050, Avenue de l'Europe

HOLANDA

La política del Ministerio de Relaciones exteriores de Holanda tiene como misión promover la seguridad y el bienestar de Holanda, y para ello se centra en la estabilidad y la seguridad internacional, la energía y las materias primas, preservar el orden jurídico internacional (incluyendo los derechos humanos) y los intereses comerciales y económicos de los Países Bajos y empresas holandesas. Dentro de su estructura se encuentra el ministerio para los asuntos europeos y la cooperación internacional, el cual se encarga de formular e implementar la ayuda extranjera y las políticas de cooperación al desarrollo.

La cooperación internacional para el Desarrollo en Holanda, en su mayoría, se canaliza a través de ayudas multilaterales. Más de una cuarta parte del presupuesto de desarrollo holandés va a programas gestionados por las Naciones Unidas, la Unión Europea, el Banco Mundial y varios bancos regionales de desarrollo. Holanda también coopera con organizaciones internacionales en un nivel más individual.

La cooperación internacional con Colombia ha continuado en los últimos años, a pesar de la fase de transición en la cual se encuentra la ayuda al desarrollo en Holanda, y esta se ha enfocado básicamente en asuntos económicos, de ahí que varias de las ONG tradicionales holandesas no hagan más presencia en el país. Por la categorización de Colombia como país "Pos-conflicto" se ha hecho énfasis en temas relacionados con Seguridad y Desarrollo. De particular interés son temas relacionados con el agua, la seguridad alimentaria, la agro-tecnología, la bioenergía, y el desarrollo portuario.

Los objetivos del programa actual de cooperación para el desarrollo de la Embajada de los Países Bajos son:

1. El goce efectivo de los derechos humanos, la gobernabilidad y la construcción social de la paz.
2. La conservación y el aprovechamiento de los recursos naturales y de los sistemas ecológicos, a fin de garantizar el sustento y una vida digna a la población rural, indígena, afro colombiana y campesina.
3. El desarrollo del sector privado como fuente de ingreso para la población de menores ingresos.
4. El desarrollo de economías legales, la presencia de servicios públicos y justicia en zonas de (post) conflicto.
5. Cooperación universitaria.

Gobierno de Holanda (2012) Organismos Internacionales. [Página web] Consultado en septiembre de 2012 Disponible en: http://www.government.nl/issues/international-organisations#ref-minbuza

Embajada del Reino de los Países Bajos (2012), La cooperación para el desarrollo. [Página web] Consultado en septiembre de 2012 Disponible en: http://colombia.nlembajada.org/servicios/cooperacion-para-el-desarrollo

Becas NFP (Netherlands Fellowship Programmes de Nuffic)

Los NFP son programas de becas orientados por la demanda y destinados a promover el desarrollo institucional, lamentablemente en los últimos años el presupuesto destinado para estas becas ha bajado significativamente. Las becas se dirigen a cursos cortos, maestrías y doctorados. Para aplicar a estas becas, el candidato ya debe encontrarse aceptado por una universidad holandesa cuyo programa esté incluido en la lista NFP. Las aplicaciones a las becas se reciben a través de la embajada o consulados. Estos programas son financiados en su totalidad con recursos de cooperación al desarrollo del Ministerio de Asuntos Exteriores de los Países Bajos y en la actualidad son administrados por Nuffic (Organización Neerlandesa para la Cooperación Internacional en Educación Superior). El objetivo general de los NFP es ayudar a aliviar la escasez cualitativa y cuantitativa en recursos humanos, y realizarlo dentro de un marco de fortalecimiento de capacidades sostenible, dirigido hacia la reducción de la pobreza en los países en desarrollo.

Para mayor información acerca de los programas de estudio y becas ofrecidos por Nuffic, consultar: http://www.studyinholland.nl/scholarships/scholarships-administered-by-nuffic/netherlands-fellowship-programmes

Servicio Holandés de Cooperación al Desarrollo (SNV)

SNV América Latina ejecuta proyectos de desarrollo en Latinoamérica. Ellos trabajan para promover el Desarrollo Inclusivo, colaborando con el sector privado, gobiernos, ONGs y comunidades para promover la inclusión económica y social de las poblaciones de bajos ingresos. Esto se realiza a través del desarrollo e implementación de proyectos, monitoreo y evaluación e investigación. Los proyectos incluyen iniciativas regionales multimillonarias que vinculan pequeños productores a los mercados formales; promoción del uso de bioenergía en comunidades y cooperativas; investigaciones sobre negocios inclusivos; y servicios de consultoría a empresas para mejorar sus inversiones en el desarrollo sostenible comunitario.

El Ministerio de Asuntos Exteriores de los Países Bajos (DGIS), fue el socio fundador histórico del SNV desde sus inicios. En los últimos años, SNV en América Latina empezó a colaborar con otras instituciones internacionales como el BID, la AECID y EuropeAID, La Fundación Ford y el banco Mundial. Si bien, SNV centra su trabajo en países como Bolivia, Ecuador, Honduras y Perú, también lleva a cabo proyectos en Colombia, en especial aquellos relacionados con los Negocios Inclusivos, de la mano del Consejo Empresarial Colombiano para el Desarrollo Sostenible CECODES.

Para mayor información consultar: http://www.snvworld.org/en/regions/latin-america

INDIA

La política exterior de India tiene como objetivo promover y mantener un medio ambiente externo pacífico y estable, en donde los objetivos nacionales de un desarrollo económico inclusivo y de mitigación de la pobreza, puedan ser alcanzados en forma rápida y sin obstáculos. En este marco, la política exterior de India reconoce que temas como el cambio climático, la seguridad y la seguridad alimentaria, son cruciales para la transformación del país y requieren soluciones globales cooperativas.

India fue uno de los países fundadores del grupo de No Alineados en 1961, lo que ha marcado su postura orientada hacia la cooperación con otros países del sur. En especial la ayuda se ha concentrado en Asia del Sur, aunque en los últimos años ha habido un incremento de la cooperación con países de América Latina. Dadas las condiciones de economía emergente, en los últimos años ha habido acercamientos estratégicos con países como Brasil y Sur África, donde se han llevado a cabo experiencias de cooperación triangular.

El Programa de Cooperación Técnica y Económica de India (ITEC), es actualmente el principal programa de Cooperación Técnica del país. Este comenzó en septiembre de 1964 como un programa bilateral y actualmente pertenece al Ministerio de Relaciones Exteriores del Gobierno de India.

El ITEC cuenta con seis componentes, a saber:

- Capacitación (civiles y de defensa) en la India de los candidatos de los países socios ITEC
- Proyectos y actividades relacionadas con factibilidad y servicios de consultoría
- La delegación de expertos indios en el extranjero
- Los viajes de estudio
- Donaciones / Donación de equipo
- Ayuda humanitaria

Las capacitaciones son un componente esencial de la cooperación India. Los programas de capacitación han contribuido a la creación de capacidades y desarrollo de recursos humanos en muchas partes del mundo, en especial en personas provenientes de países en vías de desarrollo. Estas capacitaciones son llevadas a cabo en centros de excelencia que empoderan a los participantes en aspectos técnicos. El programa ITEC / SCAAP es un símbolo visible del papel de la India y su contribución a la cooperación Sur-Sur. Las becas ofrecidas para Colombia se promocionan a través del ICETEX. Las personas interesadas deben estar pendientes de las convocatorias que se anuncian en la página web del ICETEX y aplicar siguiendo las instrucciones que allí se indican.

La Oficina del ITEC para Colombia se ubica en la sede de la Embajada, la cual funciona a su vez para Ecuador y Costa Rica en la Avenida Calle 116, No. 7-15, Int. 2, Off. 301, Torre Cusezar, Santa Bárbara, Bogotá D.C., Colombia.

Para mayor información dirigirse a:
ITEC (2012). División de cooperación Técnico del Ministerio de Relaciones Exteriores del Gobierno de la India. [Página web] Consultado en septiembre de 2012. Disponible en:
http://www.itec.mea.gov.in/

INDONESIA

El liderazgo de Indonesia en la creación de los Países No Alineados marca una larga tradición de cooperación y trabajo conjunto con otros países del sur. Con el tiempo y luego de la guerra fría, el Movimiento de No Alineados ha evolucionado y se ha orientado a nuevas tendencias mundiales. Colombia e Indonesia han tenido una buena relación bilateral apoyando la participación de ambos países en estamentos que son de interés mutuo. Algunas ciudades de Colombia como Pereira, Neiva y Tumaco han buscado la posibilidad de crear hermanamientos con algunas ciudades de Indonesia. A parte de esto, hay un creciente interés por aspectos económicos y de inversión en temas relacionados con transporte, energía y recursos naturales.

Actualmente Indonesia se encuentra muy interesado en dar a conocer la Cultura Indonesia y que se visite su país, por lo cual fomenta eventos donde haya la posibilidad de presentar la cultura local. Las becas es una forma de impulsar los intercambios culturales, entre los cuales se encuentra las becas especializadas para países en desarrollo. Hay becas para Estudios de Maestría que incluyen un año de indonesio (KNB RI Master Degree Scholarship) y otras becas de 6 y 3 meses en temas de artes, música y otros oficios.

Para ampliar la información consultar en: http://www.kemlu.go.id/bogota/Pages/Highlights.aspx?IDP=1&l=lc
Para mayor información visitar la página: http://www.kemlu.go.id/bogota/Pages/default.aspx?l=lc

Datos de contacto:
Sr. Christian Pangaribuan
Tercer Secretario/ Jefe de Cancillería
Correo: c_pangaribuan@yahoo.com
Teléfono: (57-031) 217 2404 – 211 9735
Fax: (57-031) 326 2165

ISRAEL

Israel (Embajada de Israel en Colombia) es el principal aliado comercial de Colombia en Medio Oriente, abarcando el 80% de los intercambios que se realizan con esta región.

Acuerdos bilaterales

- Convenio General de Cooperación Técnica (1965).
- Convenio de Intercambio Comercial y Económico (1986), ratificado en 1992 y 1995.
- Acuerdo de Cooperación entre el Instituto de Exportaciones de Israel y Proexport (1997).

La cooperación del Estado de Israel se canaliza por Mashav, que es el Centro de Cooperación Internacional del Ministerio de Relaciones Exteriores de Israel.

Aunque Colombia no es un país prioritario para la cooperación israelí, gracias a Mashav, una importante cantidad de colombianos han podido beneficiarse de los cursos de capacitación.

MASHAV

Creado en 1958, Mashav(Embajada de Israel en Colombia) asumió el compromiso de compartir la capacidad social, educativa y tecnológica de Israel con países del mundo entero. Hoy desarrolla sus actividades en más de 100 países, y brinda cada año capacitación a miles de personas, tanto en Israel como en el exterior.

Los cursos de Mashav son dictados en cinco idiomas y son para Instructores en extensión, directores de programas, personal académico y especialistas altamente preparados.

Los participantes que van a Israel bajo el patrocinio de Mashav, reciben becas que en algunos casos pueden incluir los gastos de viaje.

Muchos de sus programas se llevan a cabo en cooperación con diversos organismos de Naciones Unidas, la Agencia de Estados Unidos para el Desarrollo (Usaid), el Banco Interamericano de Desarrollo, la Unesco, el PNUD y otros.

Los cursos móviles, fuera de Israel, complementan las otras actividades de capacitación de Mashav. Son planeados, dirigidos y evaluados conjuntamente por un partícipe local y un equipo de expertos israelíes.

Generalmente intentan abarcar los aspectos teóricos y prácticos del tema específico, y es importante anotar que para ser exitosos, estos cursos requieren la asistencia y participación activa de los expertos locales.

El promedio total de duración de un curso móvil es de tres semanas, su número óptimo de participantes es de 30 a 35, y su preparación y coordinación lleva generalmente entre 6 y 9 meses.

El partícipe local se hace responsable de los gastos y la organización del curso (medios de enseñanza, transporte para las excursiones de estudio, servicios de oficina) y deberá cubrir todos los costos de alojamiento de los estudiantes. Mashav será responsable por todos los gastos de los expertos israelíes (pasajes de avión, salario y alojamiento).

Áreas de interés

- Agricultura y ciencias conexas
- Medicina y salud pública
- Educación y desarrollo comunitario
- Desarrollo social y económico
- Desarrollo rural y urbano

Prioridades geográficas

- África
- Asia Central
- Oriente Medio: Egipto, Jordania, Palestina.

Tipos de cooperación

- Técnica
- Emergencia

Líneas de cooperación

- Proyectos de demostración agrícola.
- Centros de servicio de consejería profesional en agro negocios y empresas.
- Facilidades médicas.
- Desarrollo subregional integrado.
- Consultorías profesionales a corto y largo plazo.
- Actividades de Investigación y Desarrollo.
- Ayuda humanitaria: “Campo óptico” móvil para tratamiento y prevención de la ceguera. Y despacho inmediato de ayuda médica de emergencia y otros en situaciones de desastre.

Datos de contacto
Sandra Gómez
Asistente de Cooperación Internacional
Embajada de Israel en Colombia
Correo: info@bogota.mfa.gov.il
Teléfono: 57-1-3277500
Fax: 57-1-3277555
Dirección: Calle 35 No. 7 - 25, Piso 14. Bogotá

AGENCIA JUDÍA PARA ISRAEL

Áreas de interés

- Desarrollo económico
- Población judía
- Becas de estudios
- Desarrollo rural

Tipos de cooperación

- Cooperación técnica
- Becas
- Pasantías

Datos de contacto:
Correo: pniyottzibor@jafi.org
Teléfono: 972-2-620-2222
Página web: http://www.jewishagency.org/JewishAgency/English/Home/
Dirección: The JewishAgency For Israel
48 King George St. P.O.B 92

ITALIA

La cooperación descentralizada presenta un componente importante de la ayuda italiana para el desarrollo. Las regiones, provincias y comunas, en asocio con entidades homólogas de países en vías de desarrollo, y con la participación de la sociedad civil de dichos países, son las protagonistas de este tipo de respaldo.

La Dirección General de Cooperación al Desarrollo reconoce en la cooperación descentralizada una forma innovadora de ayuda al desarrollo, caracterizada por una amplia participación popular y de reciprocidad en los beneficios, y por el compromiso en la lucha contra la pobreza y la exclusión social, así como la promoción de la democracia. En últimas, mediante la promoción del desarrollo económico local, la cooperación descentralizada ha creado un ambiente favorable para la internacionalización.

Temas de interés

- Desarrollo económico
- Bienestar social
- Democracia y DDHH
- Infraestructura
- Medio ambiente
- Agricultura

Tipos de cooperación

- Macro-cooperación: cooperación económica y financiera, grandes infraestructuras
- Micro-cooperación: ONG, voluntariado, inmigrantes, cooperación descentralizada

Líneas de cooperación

- Cooperación horizontal mediante ONG
- Cooperación regional

ARCS-ARCI CULTURA E SVILUPPO

Asociación italiana de promoción social fundada en la red ARCI en 1985. Sus temas principales de incidencia son la participación democrática y la promoción del asociacionismo.

Áreas de interés

- Educación
- Paz y Derechos Humanos
- Infancia y adolescencia
- Género

Tipos de cooperación

- Redes
- Cooperación financiera

Datos de contacto:
Correo: arcs@arci.it; mei@arci.it
Teléfono: 0039 06 41609500
Página web: http://www.arciculturaesviluppo.it
Dirección: Via dei MontidiPietralata, 16 00157 Roma

PROGETTO DOMANI: CULTURA E SOLIDARIETÁ (PRODOCS)

Asociación cultural constituida en 1981 y reconocida como ONG de cooperación internacional por el Ministerio de Asuntos Exteriores en 1986. Es miembro de la federación de voluntarios del Mundo FOCSIV y de la Asociación de ONG italianas, además de la Asociación del Departamento Público de Información de la ONU.

Elabora proyectos de educación al desarrollo y de cooperación internacional y promueve el fortalecimiento del nuevo diálogo Norte-Sur/Sur-Este-Oeste. De igual manera, fomenta la promoción de los derechos humanos con perspectiva de género.

Áreas de interés

- Seguridad alimentaria
- Democracia y Derechos Humanos
- Desarrollo social
- Discapacidad

Tipos de cooperación

- Cooperación técnica
- Cooperación financiera
- Redes

Datos de contacto:
Correo:prodocs@prodocs.org
Teléfono: 0677 07277 3
Fax: 067 003710
Página web: www.prodocs.info
Dirección: Roma -Via Etruria, 14 – 00183 -

COOPERACIÓN INTERNACIONAL (COOPI)

Esta asociación es laica e independiente y tiene como fin último la búsqueda de la erradicación de la pobreza. Su trabajo en Colombia data de 1973, concentrándose en el Eje Cafetero, especialmente a través de ayuda humanitaria después del terremoto de 1999.

Áreas de interés

- Bienestar social
- Infancia y adolescencia

Tipos de cooperación

- Voluntariado
- Ayuda de emergencia

Datos de contacto:
Paola Maffeis, encargada de proyectos con Colombia
Correo: coopi@coopi.org
Teléfono: 023085057
Fax 0233403570
Página web: www.coopi.org
Dirección: Via F. De Lemene, 50 – 20151 Milán - Italia
Vía Ostiense, 60/D – 00154 Roma

Sede Colombia
Matilde Ceravolo
Correo: bogota@coopi.org
Teléfono: 1 34.11.634
Fax: 1 34.11.634.
Dirección: Oficina en Bogotá. Calle 26A #3A-06 of.201

COMITÉ INTERNACIONAL PARA EL DESARROLLO DE LOS PUEBLOS (CISP)

ONG italiana con amplia presencia en nuestro país. Sirve de articuladora entre regiones italianas y fondos europeos de financiación al desarrollo y proyectos locales.

Áreas de interés

- Seguridad alimentaria
- Erradicación de la pobreza
- Educación y formación
- Ayuda humanitaria, rehabilitación, desarrollo e investigación

Tipos de cooperación

- Ayuda humanitaria
- Cooperación técnica
- Creación de redes

Datos de contacto:
Correo: cisp@cisp-ngo.org
Teléfono: +39063215498
Fax +39 063216163
Página web: www.cisp-ngo.org
Dirección: Vía Germanico 198, 00192 Roma - Italia

JAPÓN

El Gobierno de Japón (Embajada de Japón de Colombia) presta especial interés y atención en Colombia al conflicto interno relacionado con el narcoterrorismo, al considerar que esa problemática atañe a la comunidad internacional.

Bajo esta premisa y con el claro objetivo de ayudar al pueblo colombiano, y especialmente a las personas que sufren los problemas generados por la violencia y la pobreza, en julio de 2003 participó en Londres en la Reunión Preparatoria de Colaboración con Colombia.

Precisamente como miembro de la comunidad internacional y siguiendo las directrices consignadas en la "Declaración de Londres" y las de su propia política exterior, Japón, continuará realizando su contribución a la estabilidad y al desarrollo de Colombia a partir del apoyo social y humanitario, en especial a las víctimas del desplazamiento interno.

Al respecto, el Gobierno de Japón da mucha importancia a la seguridad humana. Ese concepto fue detallado y profundizado mediante la creación de la Comisión de Seguridad Humana en el año 2000, durante la Asamblea del Milenio de las Naciones Unidas.

En relación con el tema de Cooperación, el Gobierno del Japón, con su Embajada como representante, cuenta con cuatro programas.

ASISTENCIA PARA PROYECTOS COMUNITARIOS (APC)

Mediante el esquema de Asistencia Financiera No Reembolsable para Proyectos Comunitarios de Seguridad Humana "APC"(Embajada de Japón en Colombia), Japón ofrece ayuda a ONG o a autoridades locales para solucionar problemas relacionados con las siguientes áreas:

- Servicios básicos de salud
- Educación elemental
- Paliación de la pobreza
- Bienestar público
- Requisitos

Designación de las receptoras
Cualquier organización sin fines de lucro puede beneficiarse de la APC. El único requisito es que se trate de una organización sin fines de lucro, a cargo de proyectos de desarrollo en el campo comunitario en los países elegibles (las personas individuales y las empresas que buscan rentabilidad no tienen acceso a ella).

Áreas de proyectos
Mientras que el proyecto de desarrollo se encuentre vinculado a la asistencia comunitaria, será elegible para la financiación mediante la APC. Sin embargo, deben tenerse presente las áreas de interés de la Embajada.

En cada país elegible, la embajada o consulado de Japón, debe determinar las áreas prioritarias y otras condiciones detalladas, de acuerdo con las necesidades de desarrollo locales.

Fondos disponibles
Los fondos APC (Asistencia Financiera no Reembolsable para Proyectos de Seguridad Humana en Actividades Comunitarias) se proveen a las organizaciones beneficiarias, después de que el gobierno japonés ha examinado y evaluado todas las solicitudes para proyectos específicos anuales.

Los solicitantes potenciales deben tener en cuenta que no es posible financiar lo siguiente: artículos de consumo (salvo en casos de ayuda de emergencia o para necesidades humanitarias), costos de gestión y mantenimiento de instalaciones y equipos, así como los costos administrativos de la organización beneficiaria.

Otros requisitos:

Los fondos recibidos se deben usar exclusivamente para la ejecución del proyecto. La Embajada del Japón en Colombia se reserva el derecho a exigir el reembolso de la donación, si los fondos se están empleando con fines diferentes a los de la realización del proyecto.

Es preferible que la organización receptora lleve cuentas separadas para la ejecución del proyecto, a fin de facilitar la auditoría a la donación. Si la organización cumple con los requisitos mencionados y desea recibir los fondos APC para poner en marcha un proyecto de desarrollo, es necesario diligenciar un formulario de solicitud de la Embajada del Japón en Colombia.

Se debe adjuntar un presupuesto detallado para el proyecto, un mapa que muestre la ubicación de éste, un estudio de factibilidad del mismo, cotizaciones de los artículos y servicios que adquirirá con la donación (de tres proveedores distintos), un prospecto y una copia de los reglamentos de su organización, así como el presupuesto anual de ésta.

Líneas de cooperación

• Créditos Concesionales
(Asistencia Oficial al Desarrollo, A.O.D.)
El Gobierno del Japón ofrece créditos en condiciones concesionales destinados para la financiación de proyectos de gran envergadura, que contribuyan al desarrollo económico y social de los países receptores.

Esta cooperación es ofrecida a partir del Japan Bank for International Cooperation (Jbic) entidad creada 1999, como resultado de la fusión del Eximbank del Japón y del Fondo de Cooperación Económica de Ultramar- Oefc.

• Donación Cultural del Gobierno del Japón en Colombia
Como un aspecto del intercambio internacional en el campo de la cultura, a partir de 1975 Japón ofrece donación cultural con el fin de promover las actividades culturales, educativas y de investigación en los países en desarrollo.
Esta donación, que es una forma de la Asistencia Oficial para el Desarrollo (ODA) del Japón, presta apoyo a países del "Tercer mundo" en sus esfuerzos para promover las actividades culturales.

Los objetivos del Gobierno del Japón al otorgar este tipo de donación son:

- Ayudar al mejoramiento de los equipos en las instituciones culturales y de educación superior.
- Apoyar la preservación del patrimonio y la cultura tradicionales de cada nación beneficiada.
- Fomentar la introducción de la cultura japonesa en el extranjero.
- Impulsar el intercambio cultural entre el Japón y otros países, incluyendo los campos académico y deportivo.

Datos de contacto:
Embajada del Japón en Colombia
Correo: info@embjp-colombia.com
Teléfono: 57 (1) 317 50 01
Fax: +57 (1) 317 50 07
Apartado Aéreo: 7407
Dirección: Carrera 7 No. 71-21, Torre B Piso 11 Bogotá, D. C. - Colombia Sur América
Apartado Aéreo: 7407

AGENCIA DE COOPERACIÓN INTERNACIONAL DEL JAPÓN (JICA)

La Agencia de Cooperación Internacional del Japón, JICA(Japan International Cooperation Agency), es la entidad del Gobierno japonés encargada de implementar la Ayuda Oficial al Desarrollo, ODA, a partir de la cooperación técnica que se otorga a los países en vía de desarrollo.

En el mes de octubre de 2003, JICA se convirtió en una Institución Administrativa Independiente. Nombró como su presidente a SadakoOgata, quien fue Alta Comisionada de las Naciones Unidas para los Refugiados - Acnur (UnitedNations High CommissionerforRefugees, Unhcr).

Actualmente, JICA coopera con Colombia en áreas prioritarias consensuadas, en reuniones con el Ministerio de Relaciones Exteriores, la Embajada del Japón y APC (Agencia Presidencial para la Cooperación Internacional de Colombia).

Tipos de cooperación

Asistencia bilateral (donación y préstamo): que realiza directamente el Gobierno japonés. Dentro de las donaciones bilaterales, JICA realiza la asistencia técnica, enfocada principalmente al "desarrollo de los recursos humanos", que son potenciales para el futuro de los países en vía de desarrollo.

Asistencia multilateral: que consiste en contribuciones a las organizaciones internacionales.

Asistencia técnica: JICA ofrece la asistencia técnica más apropiada y a la vez más eficiente y efectiva para la necesidad de cada país, combinando las siguientes modalidades:

- Realización de cursos de capacitación a profesionales, investigadores y funcionarios administrativos para mejorar el conocimiento académico, la técnica y tecnología.
- Envío de expertos y voluntarios.
- Donación de equipos necesarios.
- Realización de estudios necesarios para llevar a cabo proyectos de desarrollo.

Áreas de interés

Contribución para la construcción de la paz. Brinda asistencia a las personas más vulnerables fortaleciendo la seguridad humana. Esta área está conformada por dos programas:

- Programa de asistencia a población vulnerable y desplazamiento.
- Programa de mejoramiento de la calidad de vida en las ciudades intermedias y las zonas rurales.

Desarrollo social y construcción de la equidad social. Mejorar la capacidad administrativa en el nivel regional. Diversificar los productos, mejorar la productividad y proveer asistencia para construir infraestructura social. Los programas que conforman esta segunda área son:

- Programa de planeación urbana.
- Programa de fortalecimiento de la prevención de desastres.

Desarrollo económico sostenible y promoción de la generación de empleo. Apoyar técnicamente al mejoramiento del control de calidad y asistencia para el desarrollo tecnológico.

Programa de fomento para la Mediana y Pequeña Industria (Mypimes) y mejoramiento de la productividad. Medio ambiente. Brindar asistencia para generar una adecuada disposición de residuos, fortalecimiento de la

educación ciudadana, la conservación y aprovechamiento sostenible del medio ambiente. Asistencia técnica a las medidas para la conservación de ecosistemas.
Sus programas son:

- Programa de conservación del medio ambiente urbano.
- Programa de conservación del medio ambiente natural.

Líneas de cooperación
Las solicitudes de cooperación para JICA - Colombia deben formularse como:

Proyectos de Cooperación Técnica
El principal objetivo de la Cooperación técnica de JICA es capacitar el recurso humano de los países en desarrollo, mediante la transferencia de tecnología y conocimientos en áreas muy importantes de estos países, y su posterior aplicabilidad, sostenibilidad y difusión.
JICA maneja los proyectos de cooperación técnica bajo el concepto de PCM (Project Cycle Management) y utiliza la metodología de PDM (Project DesignMatrix).

Estos proyectos funcionan bajo la combinación de las siguientes modalidades:

• Solicitud de expertos:

- Experto japonés de largo plazo: son personas que vienen desde Japón por un período de un año a dos años máximo, prorrogable por un año más.
- Experto japonés de corto plazo: son personas que vienen desde Japón por un período de un mes o menos hasta máximo un año.
- Expertos de Tercer País: modalidad denominada de Cooperación Sur-Sur. Se da entre países en vía de desarrollo.

Cursos especiales de capacitación

- Cursos en Japón:
  Son cursos especiales para Colombia, solicitados por instituciones colombianas en temas específicos, que dentro de la cooperación se presentan en Japón cada año. Los cursos se dictan anualmente allí, en español, durante un período de tiempo pactado desde el inicio del proyecto.

- Cursos especiales por región:
  Estos dependen de las solicitudes de cursos especiales de varios países. En este caso, para los de América Latina, sobre un tema específico. Los candidatos para estos cursos son seleccionados por el Gobierno colombiano, los cursos se dictan anualmente en Japón, en español o en inglés, durante un período de tiempo pactado desde el inicio de la capacitación.
  Los cursos de capacitación solicitados, mediante un proyecto de Cooperación técnica, son distintos a los cursos generales en grupo que hacen parte del programa de becas.

Donación de equipos
Dentro de un proyecto de cooperación se puede solicitar la donación de equipos como una actividad del proyecto, no como el objetivo central del mismo.

Programa de becas
Dentro de las modalidades de Cooperación técnica que ofrece el Gobierno de Japón a Colombia para mejorar su desarrollo, existe una llamada "Cursos de capacitación", que brinda la posibilidad de estudiar en Japón con todos los gastos pagos en los centros de entrenamiento de JICA y aprender las últimas tecnologías existentes.

La Agencia de Cooperación Internacional del Japón, JICA, cubre los gastos de pasaje aéreo (ida y vuelta), hospedaje, alimentación, viáticos diarios y atención médica.

El Icetex es la entidad colombiana que tiene a cargo la divulgación oportuna, el recibo de la documentación de los aspirantes y la nominación oficial de los candidatos para cada curso. La apertura de las convocatorias se lleva a cabo tres meses antes de la fecha de inicio del mismo.

• Estudios para el desarrollo

Con el fin de apoyar el crecimiento de los países del "Tercer Mundo" se apoya la elaboración de planes sectoriales o temáticos. A partir de los estudios para el desarrollo se envían especialistas japoneses para su elaboración.

Los miembros de las misiones de estudios de desarrollo realizan también transferencia de tecnología y conocimientos al personal nacional.
Los estudios para el desarrollo se dividen en:
- Estudios del Plan Maestro (M/P), para elaborar estudios como el Plan Nacional de Desarrollo, el Plan de Desarrollo Integral de alguna región o el plan de desarrollo sectorial de largo plazo.
- Estudios de factibilidad (F/S), para estudiar la viabilidad técnica, económica y financiera de algunos proyectos.

• Consolidación de datos básicos

Su objetivo es evaluar los recursos naturales, recolectar información para la elaboración de mapas y para la formulación de planes de desarrollo, en la utilización del agua subterránea, desarrollo de los recursos pesqueros, forestales y mineros:

- Estudios demostrativos.
- Estudios posteriores.
- Las solicitudes deben ser presentadas por las entidades públicas a APC – Agencia Presidencial para la Cooperación Internacional de Colombia.

• Programa de voluntarios

El Servicio de Voluntarios Japoneses para la Cooperación con el Extranjero - Jocv, fue establecido en 1965 para proveer programas oficiales de asistencia técnica.

Esta asistencia facilita el contacto directo de los voluntarios con la comunidad, proporcionando un mayor impacto frente a las necesidades de los países receptores, además de lograr un entendimiento más profundo de la cultura y tradiciones de ambos países.

Mediante esta transferencia de tecnología en las áreas donde es necesaria, se estrechan los vínculos de amistad entre los voluntarios y sus anfitriones.

JICA Colombia realiza dos tipos de programas de envío de voluntarios:

Servicio de voluntarios para la cooperación en el extranjero –JOCV-: este programa consiste en el envío de jóvenes japoneses entre 20 y 39 años, especialistas en diferentes campos como agricultura, salud, educación, tecnologías, deportes, etc. Esto con el fin de mejorar el nivel de conocimiento y tecnología del país, trabajando junto con la gente y la comunidad.

Voluntario senior: este programa traslada a los países a personas experimentadas en diferentes áreas técnicas, entre 40 y 69 años. Su objetivo es mejorar el nivel de conocimiento o tecnología del país, a partir del aporte de su conocimiento técnico especializado y experiencia de trabajo.

• Programa de seguimiento

El programa de seguimiento es una modalidad de cooperación técnica de JICA orientada hacia:

- Ex becarios de los cursos de entrenamiento en Japón.
- Asistencia técnica llevada a cabo por medio de expertos japoneses.
- Etapas posteriores de los proyectos de cooperación técnica.

Otras modalidades de cooperación de la JICA
Por medio de este programa, los ex becarios o las contrapartes de los expertos o las instituciones receptoras de la cooperación japonesa en Colombia, pueden solicitar equipos y la realización de una investigación o un seminario o la elaboración de textos, manuales etc. Se debe escoger solo una de las alternativas.

Las condiciones que se deben reunir para aplicar al programa de seguimiento son: continuar vinculado laboralmente a la entidad receptora de la cooperación, continuar desarrollando la transferencia de conocimientos y tecnología recibida por la cooperación japonesa, continuar utilizando los equipos recibidos anteriormente y replicando lo aprendido.

• Programa de auxilio en emergencias y desastres

Dada la magnitud de situaciones de emergencia y desastre, ante la solicitud de socorro internacional o a solicitud del país afectado por un desastre de gran magnitud, o de las organizaciones internacionales, JICA envía su Equipo de Auxilio para Desastres (Japan Desaster Relief, JDR) a brindar una ayuda urgente. Japón tiene mucha experiencia al respecto, ya que frecuentemente se ve afectado por desastres naturales como terremotos y tifones. Las actividades de JDR son:

- Búsqueda y rescate.
- Asistencia médica de emergencia.
- Medidas de emergencia y actividades de restauración.
- Transporte de los materiales de auxilio del sector privado.

• Cooperación Sur-Sur

Requisitos: todas las solicitudes de cooperación para la JICA-Colombia se deben tramitar mediante Acción Social, ubicada en la Calle 7 No. 6-54 piso 2 en la ciudad de Bogotá, conmutador: 5960800 extensiones: 7080, 7084 y 7007, Web: www.accionsocial.gov.co

APC maneja los tiempos y los formatos para la presentación de solicitudes, y recibe una vez al año los proyectos para la JICA, generalmente entre los meses de mayo y julio de cada año. Para una mayor información, comunicarse con APC. JICA no recibe proyectos directamente.

Datos de contacto:
Correo: jicacb@jica.go.jp
Teléfono: 312 11 17
Página web:www.jica.go.jp/colombia/index.html
Dirección: Carrera 7 No. 73-35 Piso 13 Bogotá, D.C.

MÉXICO

Las relaciones de cooperación con México se canalizan a través de la Agencia Mexicana de Cooperación Internacional para el Desarrollo –AMEXCID-, órgano desconcentrado del Ministerio de Relaciones Exteriores de dicho país, creado en el año 2011.

La cooperación que ofrece México para un país en vía de desarrollo como Colombia, se centra en lo técnico, científico y tecnológico.

La estrategia de Cooperación Técnica y Científica de México tiene como propósito contribuir a la consolidación de las capacidades nacionales, a través de la ejecución de proyectos que favorezcan el desarrollo social integral y sustentable, y de la promoción del desarrollo equilibrado de las relaciones exteriores. Esta política se fundamenta en el hecho de que mediante la suma de esfuerzos, intercambio de experiencias, capacidades y recursos humanos, los países obtienen beneficios recíprocos y enriquecen sus nexos, reduciendo costos en la ejecución de proyectos de desarrollo humano integral (AMEXCID, s.f.).

En Colombia dicha cooperación se canaliza por la Embajada de México en Colombia y hasta el momento sus proyectos más incidentes, se han realizado con el gobierno nacional y algunas autoridades locales. Sin embargo y al alcance de todos, se encuentra el catálogo de becas para extranjeros que maneja esta agencia, el cual está abierto a todo público.

Áreas de interés

- Erradicación de pobreza extrema
- Desastres naturales
- Educación
- Cultura
- Medio ambiente y cambio climático
- Seguridad pública

Tipos de cooperación

- Cooperación técnica
- Redes

Datos de contacto:
Correo: cooperacionmx@gmail.com
Teléfono: (571) 629-4989
Página web: http://embamex.sre.gob.mx/colombia
Dirección: Calle 113 No. 7-21, Edificio Teleport Business Park, Oficina 204, Bogotá

NUEVA ZELANDA

COOPERACIÓN OFICIAL

NEW ZEALAND AID PROGRAMME

Actualmente el gobierno de Nueva Zelanda se encuentra reestructurando su estrategia de Cooperación con países de Latinoamérica, enfocándose en el desarrollo del sector agrícola. Cada año, Nueva Zelanda ofrece 17 becas para realizar estudios de posgrado en los siguientes países: Argentina, Brasil, Chile, El Salvador, Guatemala, Paraguay, Perú, Bolivia, Uruguay, Ecuador, Honduras, Nicaragua y Paraguay. Adicionalmente, por medio de las embajadas de Australia, se pueden financiar proyectos de pequeñas comunidades en: Brasil, El Salvador, Guatemala, México, Venezuela, Chile, Colombia, Perú, Argentina, Paraguay y Uruguay (New Zealand, Ministry of Foreign Affairs and Trade).

Datos de contacto:
Correo: (para becas)scholarships@mfat.govt.nz
Teléfono: +64 4 439 8000
Fax: +64 4 439 8515
Página web: http://www.aid.govt.nz/
Dirección: 195 Lambton Quay, Wellington. New Zealand

SUECIA

La cooperación del Gobierno sueco se canaliza por la Agencia Sueca para el Desarrollo Internacional (ASDI).

Hoy este país nórdico tiene una cooperación significativa en 40 países, dentro de los cuales se encuentra Colombia. Apoya a la población en busca de reformas democráticas y sociales en la educación, en la salud y el desarrollo económico, entre otros campos.

La cooperación con Colombia se ha caracterizado por tener como prioridad temas relacionados con el Conflicto Armado interno y la consecución de la Paz. La meta fundamental es la sostenibilidad de la paz y las negociaciones que puedan llevarse a cabo para alcanzar esta. Puede obtenerse mayor información a través de la embajada de Suecia en Bogotá.

Todas aquellas personas que residen en Suecia pagan impuestos al gobierno sueco, los cuales son usados en parte para financiar la cooperación al desarrollo. La forma como este dinero es usado y los países a los cuales se prioriza, se decide por el gobierno y el parlamento sueco.

AGENCIA SUECA PARA EL DESARROLLO INTERNACIONAL (ASDI)

Esta organización gubernamental nació en 1965 para combatir la pobreza en los países en vía de desarrollo. La ASDI tiene tres funciones principales: primero, sugiere estrategias y políticas para la cooperación al desarrollo, segundo, implementa estrategias y administra las contribuciones y, tercero, participa en el trabajo de apoyo y diálogo con otros países y organizaciones internacionales.

El objetivo global de la cooperación sueca sigue tres prioridades temáticas:

- Democracia y derechos humanos
- Medio Ambiente y el cambio climático
- Equidad de género y el rol de las mujeres

Es importante tener en cuenta que su trabajo se centra en los individuos. Además de esto, la agencia se caracteriza por su tolerancia cero por la corrupción y trata de promover la presentación de reportes de la manera más transparente posible.

Un avance importante de la ASDI es el desarrollo del sistema de información Open Aid, el cual permite tener acceso a información actualizada sobre la forma como es destinada la ayuda por países y las principales áreas de ayuda y organizaciones que lo implementan. Este sistema se convierte en un avance en la rendición de cuentas y transparencia fiscal y social.

Cursos internacionales de capacitación
Cada año, ASDI financia diversos programas internacionales de capacitación para el desarrollo institucional y de capacidades denominado (ITP). Estos cursos se dirigen a participantes de países de renta media y baja. Los programas cubren áreas de interés estratégico para el desarrollo económico, social y ambiental de los países, con los cuales se coopera y se basan en las necesidades y prioridades identificadas previamente. Los programas están diseñados en forma de cursos cortos y seminarios, con una duración entre tres y ocho semanas, y están dirigidos a profesionales con experiencia en cada área. Los cursos son dictados en inglés.

El foro de aliados de ASDI
Consiste en actividades de desarrollo de capacidades a través de foros y cursos llevados a cabo en Härnösand. Las actividades están dirigidas a representantes del sector privado, autoridades locales, el sector público, la academia y la sociedad civil. Los cursos son dirigidos a grupos y pueden programarse por demanda.

Solicitudes y becas
Colombia es invitada a enviar participantes a varios de los programas financiados por ASDI. Cada curso tiene requisitos específicos, pero todas las aplicaciones deben ser avaladas por una entidad, ya sea oficial o privada.

Las becas cubren el costo de inscripción, alojamiento y alimentación. El candidato, o la entidad que representa, deberán cancelar el costo de los pasajes internacionales y los gastos personales.

Datos de contacto:
SWEDISH INTERNATIONAL
DEVELOPMENT COOPERATION AGENCY
Correo: sida@sida.se
Teléfono: +46 8 698 50 00
Página web: www.sida.se
Dirección: Valhallavägen 199
105 25 Stockholm

Tomado de: ASDI (2011) La cooperación al Desarrollo Sueca. Así es como funciona. [Documento em web] Consultado en agosto de 2012.
Disponible en:
http://www.sida.se/Global/About%20Sida/S%c3%a5%20arbetar%20vi/SIDA4848en_web.pdf

CENTRO SUECO DE ONGs PARA EL DESARROLLO

ForumSyd es una Organización No Gubernamental conformada por unas 200 organizaciones de la sociedad civil de Suecia. Entre ellas hay desde movimientos populares, con varios miles de socios activos hasta organizaciones locales pequeñas, basadas exclusivamente en el trabajo voluntario de sus miembros.

Su denominador común es el trabajo de cooperación internacional al igual que la información y la formación de la opinión pública sobre temas globales. ForumSyd es una plataforma de colaboración entre las organizaciones suecas. Las principales áreas de interés son Democracia/DDHH, equidad entre todo y, particularmente, entre mujeres y hombres, y Desarrollo sostenible en cuanto al medio ambiente.

Las organizaciones de ForumSyd pueden solicitar fondos de la ASDI para ejecutar proyectos de desarrollo a implementar, con organizaciones contrapartes de los países del Sur - África, Asia y América Latina o de Europa del Este, así como proyectos de información, sensibilización y de formación de la opinión pública alrededor de temas globales dentro de Suecia. ForumSyd contribuye a mejorar el trabajo de las organizaciones que solicitan fondos, aportando al desarrollo de sus capacidades y metodologías.

En Colombia desarrolla dos programas: FOS – Colombia, Fondo para la Sociedad Civil Colombiana por la Paz, la Democracia y los Derechos Humanos (Iniciado por ASDI y administrado por ForumSyd) y el Programa Democracia, Paz y Participación. En especial los Fondos para la Sociedad Civil son atractivos para pequeñas organizaciones, puesto que buscan fortalecer y apoyar a las organizaciones de la sociedad civil colombiana, en su capacidad de participar, presentar propuestas, transformar estructuras e influir en políticas públicas, con un foco especial en organizaciones que trabajan con paz, víctimas, gobernabilidad, mujeres/género y derechos humanos.

Mayor Información:
http://www.ca.forumsyd.org/content/

ONG AFS PROGRAMAS INTERCULTURALES

Es una organización internacional, voluntaria y sin ánimo de lucro, que estimula los intercambios culturales de jóvenes de diversas partes del mundo. Las familias locales pueden alojar jóvenes por 6 y 11 meses y los jóvenes tienen la posibilidad de tener oportunidades de aprendizaje intercultural. El objetivo es ayudar a las personas en el desarrollo de su conocimiento, sus habilidades y la comprensión necesaria para la creación de un mundo más justo y pacífico. Existe un costo para realizar los intercambios.

Datos de contacto:
Correo: afs_bogota@yahoo.com
Teléfono: 3479583
Telefax: 2172525
Dirección: Calle 53 # 27 - 33 Of. 404
Edificio Orbicentro

Tomado de: AFS Programas Internculturales. [Página Web] Consultado en agosto de 2012. Disponible en: http://www.afs.org.co/

DIAKONIA

Diakonia es una organización de Cooperación Internacional, formada por las iglesias libres de Suecia. Da apoyo a cincuenta países del mundo, que en diferentes iniciativas luchan por una vida más digna y un mundo más justo.

Con la plena convicción de que todas las personas tienen el mismo valor, sin distinción de raza, etnia, género u orientación religiosa o política, Diakonia, establece como eje central de su trabajo, el fomento a la democracia, la promoción y defensa de los derechos humanos, la equidad de género y la justicia económica, como condiciones básicas para el desarrollo.

Ejes temáticos

- Democracia y participación ciudadana
- Derechos Humanos
- Equidad de género
- Justicia económica y social
- Cultura de paz

El programa de Diakonia en Colombia ha identificado a los defensores de los derechos humanos, víctimas del conflicto armado, mujeres y grupos étnicos como los grupos más vulnerables, dándole principal atención a la situación de la violencia en contra de las mujeres. La Organización trabaja directamente con las comunidades, a través de organizaciones de base, ONGs de nivel nacional para fortalecer procesos legales, demandas por derechos y construcción de paz y con redes nacionales, para llevar a cabo apoyo a políticas públicas en el ámbito nacional e internacional.

Un aspecto especialmente importante del programa de Diakonia en Colombia es el fomento de la coordinación, a partir de distintas plataformas en Derechos humanos y trabajo de paz, que mantienen vínculos activos con otras redes en Europa y Estados Unidos.

Datos de contacto:
Correo: diakonia@diakoniacolombia.org
Telefono: + 57-1-3384352 / 57 /58 / 60 / 61
Fax: + 57-285 82 57
Dirección: DiakoniaCalle 40 No 18A-07 Barrio La Soledad Bogotá-Colombia

Tomado de: Diakonia (2012). Diakoniapeoplechangingtheworld.[Página Web] Consultado en agosto de 2012. Disponible en:
http://www.diakonia.se/colombia

SUIZA

La cooperación oficial suiza se canaliza por medio de dos agencias especializadas, una enfocada en la cooperación al desarrollo –COSUDE- y la otra en desarrollo económico y medidas comerciales –SECO-, ambas presentes en nuestro país. Además de esto, contamos con la presencia de varias asociaciones de este país que articulan tanto recursos suizos como de organismos internacionales.

COOPERACION SUIZA PARA EL DESARROLLO (COSUDE)

La Agencia Suiza para el Desarrollo y la Cooperación (COSUDE) es la entidad encargada de la cooperación internacional dentro del Departamento Federal de Asuntos Exteriores (DFAE) de la Confederación Suiza. Junto con otras oficinas de la Confederación, la COSUDE es responsable de la coordinación general de la cooperación para el desarrollo y de los programas de ayuda humanitaria suizos (Confédération Suisse).

Áreas de interés

- Ayuda de emergencia
- Gestión de reducción de riesgos naturales
- Rehabilitación
- Incidencia

Líneas de cooperación

- Cooperación técnica
- Cooperación financiera

Datos de contacto:
Correo: bog.sdc@eda.admin.ch
Teléfono: (57 1) 349 72 30
Página web:www.cooperacion-suiza.admin.ch
Dirección: Cra. 9 N° 74. 08 Piso 12, Bogotá

CARITAS INTERNACIONAL

Es una ONG católica cuya sede principal se encuentra en Ginebra, Suiza. Su misión está enfocada en el quehacer católico y en los principios de solidaridad y justicia. En nuestro país trabajan de la mano del Secretariado Nacional de la Pastoral Social, quienes tienen su representación legal.

Áreas de interés

- Paz y derechos humanos
- Reducción de la pobreza
- Ayuda de emergencia
- Protección de los derechos laborales
- Comunidad penitenciaria
- Seguridad alimentaria

Líneas de cooperación

- Cooperación financiera
- Cooperación técnica
- Ayuda alimentaria

Datos de contacto:
Correo:snpscol@cable.net.co
Teléfono: +57 1 43 77 150
Fax: +57 1 43 77 171
Página web: http://www.pastoralsocial.org
Dirección: Carrera 58 Nº 80 - 87 Bogotá, D.C. Colombia

MÉDICOS SIN FRONTERAS (MSF)

Es una asociación privada con vocación internacional, independiente, enfocada en temas médicos, apoyo a población en medio del conflicto armado, epidemias, desastres naturales y exclusión de los servicios de seguridad social.

Áreas de interés

- Salud
- Ayuda de emergencia
- Alimentación
- Ayuda psicosocial

Líneas de cooperación

- Cooperación financiera
- Cooperación técnica

Datos de contacto:
Correo: office-gva@geneva.msf.org
Teléfono: +41 (22) 849 84 84
Página web: www.msf.org
Dirección: Rue de Lausanne 78 - CP 116 - 1211 - Geneva 21

Fondo Mundial de Lucha contra el Sida, la tuberculosis y la malaria- THE GLOBAL FUND

Esta es una asociación público privada, cuyo fin es canalizar recursos para el tratamiento de enfermedades como el VIH y la malaria.

Áreas de interés

- Salud

Líneas de cooperación

- Cooperación financiera

Datos de contacto:
Correo: luzmsalazar@apccolombia.gov.co
Teléfono: (57) 1 6012424
Página web:http://www.theglobalfund.org/es/
Dirección: Cra. 11 No 93 - 53 Piso 7, Bogotá

COMITÉ INTERNACIONAL DE LA CRUZ ROJA

Esta organización internacional es la creadora del movimiento asociacionista. Su campo de experticia se basa en tratamiento de víctimas en medio de conflicto armado y atención a desastres. Su presencia en Colombia es la más grande de todo el territorio americano.

Áreas de interés

- Derechos Humanos
- Derecho Internacional Humanitario

Líneas de cooperación

- Apoyo a redes público privadas
- Cooperación técnica

Datos de contacto:
Correo: webmaster@icrc.org
Teléfono: (41 22) 734 60 01
Página web: www.icrc.org
Dirección: Avenue de la paix 19, 1202 Ginebra

ACCIÓN CUARESMAL SUIZA

ONG de origen suizo que tiene como fin apoyar proyectos en países subdesarrollados y en vía de desarrollo, bajo los preceptos de la iglesia católica. Fundada por la unión de varias organizaciones juveniles en 1961, Acción Cuaresmal busca reducir la pobreza y las desigualdades sociales producidas por los sistemas políticos y económicos.

Áreas de interés

- Desarrollo social
- Paz y Derechos Humanos

Líneas de cooperación

- Cooperación financiera
- Redes

Datos de contacto:
Correo: mail@fastenopfer.ch
Teléfono: 41 41 227 59 59
Página web: http://www.fastenopfer.org
Dirección: Habsburgerstrasse 44 CH - 6002 .Luzern, Suiza

AYUDA PROTESTANTE SUIZA HEKS- EPER

Esta organización de origen protestante, fundada en 1946 por la Federación Suiza de Iglesias Protestantes, se enfoca en la construcción de paz y mecanismos de desarrollo social de las sociedades más vulnerables.

Áreas de interés

- Desarrollo rural
- Paz y Derechos Humanos
- Bienestar social
- Incidencia política
- Seguridad alimentaria

Líneas de cooperación

- Cooperación financiera
- Redes
- Activismo

Datos de contacto:
Correo: projektdienst@heks.ch
Teléfono: +41 44 360 88 95
Página web: http://www.heks.ch/
Dirección:Projektdienst 8042 Zurich

SWISSAID

ONG con 24 años de presencia en Colombia. Su trabajo se ha caracterizado por el apoyo a la lucha campesina desde todos los frentes.

Áreas de interés

- Desarrollo rural
- Agricultura y medio ambiente
- Incidencia política

Líneas de cooperación

- Cooperación financiera
- Cooperación técnica
- Activismo

Datos de contacto:
Correo: swissaid@swissaid.org.co
Teléfono: (57-1) 341 31 53
Página web:http://www.swissaid.org.co
Dirección: Calle 25c N° 3- 81ª of. 301 Edificio La Raqueta. Bogotá.

ORGANISMOS MULTILATERALES

BANCO DE DESARROLLO DE AMÉRICA LATINA (CAF)

La Corporación Andina de Fomento promueve el desarrollo sostenible y la integración regional, mediante una eficiente movilización de recursos para la prestación oportuna de servicios financieros múltiples, de alto valor agregado, a clientes de los sectores público y privado de los países accionistas.

Durante 2011, CAF aprobó operaciones a favor de Colombia por USD 1.456 millones, de los cuales un 16% fue destinado para el sector soberano y el 84% para el sector no soberano, representado por empresas públicas y del sector privado financiero y corporativo.

En el área financiera y productiva CAF ha mantenido su apoyo al desarrollo del sector financiero a través de líneas de crédito, operaciones de comercio exterior y financiamiento de capital de trabajo, con aprobaciones que ascienden a USD 800 millones, las cuales representan 54,9% de las aprobaciones del año.

Áreas de interés

- Respalda la estabilidad macroeconómica, las reformas del Estado y la competitividad.
- Promueve y financia programas y proyectos de infraestructura sostenible, pública y apoya a la integración física, a la producción y la logística regional.
- Busca fortalecer el sistema financiero.
- Modernizar y fortalecer el sector empresarial.
- Apoyar los procesos de integración económica y comercial.
- Promover la gobernabilidad y la institucionalidad democrática.

Tipos de cooperación: hay tres modalidades de financiamiento:

- No reembolsable: se aplica a proyectos del sector público de interés estratégico, auspicios o patrocinios de eventos multinacionales y nacionales, y apoyo a la realización de estudios puntuales.
- Reembolsable: se aplica a operaciones cuando se tenga la expectativa de generar ganancias o se estime que exista capacidad de reembolsar los gastos de cooperación otorgados.
- Recuperación de contingente: se establece al momento de evaluar el potencial de la operación. En caso en que el beneficiario del proyecto obtenga financiamiento para futuras acciones, deberá rembolsar a la CAF el monto total de la operación.

Líneas de Cooperación

Cooperación técnica

Busca financiar operaciones especializadas que complementen la capacidad técnica existente en los países accionistas.

Impulsa así programas innovadores que contribuyan al desarrollo sostenible y a la integración regional, en áreas donde confluyen necesidades de los países Accionistas con prioridades de la CAF.

Está dirigida a propuestas del sector público que sean prioritarias dentro del Plan Nacional del Desarrollo y a operaciones del sector privado que se relacionen con el sector gremial, la pequeña y mediana empresa e instituciones financieras.

Los mecanismos de acceso para solicitudes del sector público se hacen a partir de Acción Social, y el Gobierno

Nacional emite aval para aquellas que sean viables técnicamente y compatibles con el Plan Nacional de Desarrollo.

El sector privado lo hace directamente en la representación en Bogotá. Los montos no exceden en promedio los trescientos mil euros. Preferiblemente se deben presentar al inicio de año.

Otras contribuciones al desarrollo sostenible de Colombia están en los sectores de integración, competitividad, Pyme y Microfinanzas, desarrollo social, infraestructura, Gobernabilidad y Medio Ambiente.

Datos de contacto:
Víctor Traverso - Director-Representante en Colombia
Correo: vtraverso@caf.com
Teléfono: (57-1) 3132311
Fax: (57-1) 3132787/3132721
Página web: http://www.caf.com/view/index.asp?ms=19&pageMs=61406&p=co
Dirección: Carrera 9 No. 76-49 piso 7. Bogotá

BANCO INTERAMERICANO DE DESARROLLO (BID)

Creado en 1959 por iniciativa de los países latinoamericanos, el BID es un organismo que presta asistencia técnica y financiera a programas de cooperación para el desarrollo. Como fuente principal multilateral de financiación para proyectos que buscan el desarrollo social, económico e institucional en el hemisferio, muchos de los programas, iniciativas e instrumentos diseñados que ejecuta, se han convertido en modelos para la creación de instituciones y organismos multilaterales, también dedicados a la promoción y apoyo del desarrollo regional y sub regional.
El BID está formado por 47 países de todo el mundo. Su misión es fomentar el desarrollo económico y social en los países miembros en desarrollo. Trabaja tanto con entidades oficiales (nacionales, regionales y municipales) como con organizaciones del sector privado. Están afiliadas a este importante Banco, la Corporación Interamericana de Inversiones (CII) y el Fondo Multilateral de Inversiones (FOMIN).

El Banco solo puede otorgarle préstamos a:

- Gobiernos municipales, estatales, provinciales y nacionales.
- Instituciones públicas autónomas.
- Empresas privadas.
- Organizaciones de la sociedad civil.

Áreas de interés

- Emprendimiento
- Educación
- Comercio
- Integración económica
- Infraestructura
- Gobernabilidad
- Salud
- Género
- Pobreza
- Alivio de la deuda

Prioridades geográficas

- América Latina
- El Caribe

Tipos de cooperación

- Técnica
- Financiera reembolsable
- Financiera no reembolsable
- Investigaciones

- Publicaciones
- Conferencias y seminarios
- Becas

Líneas de cooperación

- Iniciativas regionales: presta asistencia técnica, información y conocimiento a iniciativas regionales con una vida útil determinada. Entre las más reconocidas está el Plan Puebla-Panamá.
- Institutos: dedicados a la investigación y a la capacitación de profesionales en desarrollo social e integración económica, áreas de prioridad para el Banco. Cuenta con dos institutos:

  - Instituto para la Integración de América Latina y el Caribe.
  - Instituto Inter-Americano para el Desarrollo Social.

- Programas: el Banco apoya programas en todas las áreas que sigan su línea de desarrollo económico y social. También lo hace con algunos de áreas específicas como género, niños, juventud y minorías étnicas.
- Investigación y diseminación de información: estudios, boletines, conferencias, libros, manuales, capacitaciones y demás instrumentos de información.
- Movilización de recursos: además de adjudicar recursos propios a diferentes iniciativas y programas, el BID funciona como entidad catalizadora para la movilización de recursos externos, para la financiación de proyectos específicos en los países miembros en desarrollo.
- Alivio de la deuda: como parte del programa mundial de las multilaterales de ayuda a los países con agudos problemas fiscales y con grandes problemas de pago, el Banco se comprometió a trabajar por el alivio de la deuda de cinco países de América Latina (Bolivia, Honduras, Nicaragua, Guyana y Haití).
- Grupos consultivos: el BID trabaja directamente con funcionarios de los gobiernos miembros y con la comunidad internacional, para definir las prioridades de desarrollo de cada país. Estos grupos se enfocan en temas específicos como gobernabilidad, pobreza, instituciones democráticas y transparencia.
- Eventos. Hablando del caso de Colombia, para el año 2012, la estrategia 2012–2014 de país, que incluye el panorama de la situación económica actual del país. Las estrategias de país son preparadas con base en estudios analíticos hechos por el Banco y otros participantes, en una amplia escala de sectores económicos y sociales, tales como desarrollo urbano y rural, salud, educación, modernización del estado, transporte, comercio, medio ambiente, entre otros.

La estrategia para el período 2012-2014 se concentrará en los sectores de: (i) transporte; (ii) ciencia, tecnología e innovación; (iii) comercio exterior; (iv) acceso a servicios financieros; (v) educación y formación para el trabajo; (vi) protección social; (vii) salud; (viii) agua potable y saneamiento; (ix) vivienda y desarrollo urbano, (x) gestión de riesgo y (xi) gobernabilidad y modernización del Estado (BID, 2012).

El Banco Interamericano de Desarrollo (BID) tiene una representación en Colombia. A través del Fondo Multilateral de Inversiones (FOMIN) financia proyectos de apoyo a enfoques innovadores en tres áreas prioritarias: acceso a financiamiento, acceso a servicios básicos, y acceso a mercados y capacidades.

Líneas de acción en la promoción de RSE

- Desde el Fondo Multilateral de Inversiones (FOMIN) el BID ha financiado el "Programa de inserción laboral productiva para personas con discapacidad",

cuya agencia ejecutora es la Fundación Corona. El objetivo general del programa es mejorar las oportunidades de empleo para las personas con discapacidad, contribuyendo de esa forma a su inclusión económica y social. El propósito es fortalecer los servicios de rehabilitación, capacitación y colocación profesional para expandir oportunidades de empleo para personas discapacitadas (2008).

- Desde el Fondo Multilateral de Inversiones (FOMIN) el BID ha financiado el "Programa de incorporación de prácticas de RSE en pequeñas y medianas empresas colombianas", cuya agencia ejecutora ha sido Confecámaras. El objetivo general del programa ha sido mejorar la competitividad de las empresas colombianas. El objetivo específico del programa ha sido incorporar medidas de RSE en las empresas colombianas, con énfasis en las PyMEs, como un mecanismo para mejorar el acceso al mercado, financiamiento y mejorar su desempeño (2004).
- Programa Empresarial de Promoción Laboral para Personas con Discapacidad "Pacto de Productividad": Es una iniciativa promovida y financiada por el Banco Interamericano de Desarrollo (BID), la Agencia Presidencial para la Acción Social y la Cooperación Internacional, el Servicio Nacional de Aprendizaje (SENA), la Fundación Saldarriaga Concha y la Fundación Corona. Sus principios fundamentales son: mejorar las oportunidades de empleo formal de las personas con discapacidad auditiva, visual, física y cognitiva, a través de su vinculación al sistema productivo del país, ya sea como trabajadores capaces de generar riqueza, crecimiento económico, desarrollo, progreso y consumo, o mediante la conformación de emprendimientos productivos de carácter individual o colectivo. Su objetivo es generar un modelo de inclusión laboral concertado, que pueda ser replicado en otras ciudades de Colombia.

El Programa tiene como epicentros de desarrollo simultáneo a las ciudades de Bogotá, Medellín, Cali y Pereira, donde las Cajas de Compensación Familiar Cafam, Comfenalco - Antioquia, Comfandi y Comfamiliar - Risaralda, respectivamente, operan como socios regionales. Como aliados estratégicos, el Programa cuenta con el respaldo de la Andi, FENALCO, ACOPI y Confecámaras en representación de los gremios y el Ministerio de la Protección Social como sector estatal.

El Programa se organiza en cuatro componentes que se ejecutan en forma simultánea, concentrándose en las distintas poblaciones que hacen parte de su objetivo de acción: 1) Movilización del sector empresarial para la inclusión laboral de las personas con discapacidad; 2) Fortalecimiento de la oferta de servicios de rehabilitación profesional a nivel técnico; 3) Ampliación de la oferta de capacitación para las personas con discapacidad en formatos accesibles; 4) Difusión y socialización del Programa. Además se promueve el trabajo articulado entre los distintos tipos de servicios relacionados con la inclusión laboral de las personas con discapacidad (rehabilitación, capacitación, intermediación y colocación) para que estas personas se beneficien de ellos, en condiciones de calidad, integralidad y accesibilidad, de manera que la inclusión laboral sea efectiva y sostenible (EMPRESARIAL, s.f.).

Datos de contacto:
Correo: webmaster@iadb.org (preguntas generales) - pic@iadb.org (información sobre proyectos y otros documentos)
Teléfono: (202) 623-1000
Fax: (202) 623-3096
Página web: www.iadb.org
Dirección: 1300 New York Avenue, NW, Washington, DC 20577

Oficina en Colombia
Roberto Prieto Uribe, Representante del BID en Colombia
Teléfono: 325 -7000
Fax: 323-7050
Página web: http://www.iadb.org/aboutus/vii/cof.cfm?language=english
Dirección: Carrera 7, 71-21, Torre B, piso 19, Edificio Bancafe, Bogotá.
- Para los datos de contacto de personas encargadas de proyectos, programas e iniciativas específicas dirigirse a: http://www.iadb.org/aboutus/iv/directory.cfm?language=English
- Para los datos de contacto de las oficinas regionales del banco dirigirse a: http://www.iadb.org/aboutus/vii/cof.cfm?language=english

FONDO MULTILATERAL DE INVERSIONES (FOMIN)

FOMIN es el mayor fondo de financiamiento que tiene el Banco Interamericano de Desarrollo (BID) para proveer asistencia técnica en América Latina y el Caribe. Apoya el desarrollo liderado por el sector privado en beneficio de los pobres, sus negocios, sus cultivos y sus hogares. El propósito es facilitar, a las poblaciones de bajos ingresos, las herramientas para aumentar sus ingresos: el acceso a los mercados y la creación de las capacidades necesarias para competir en esos mercados, el acceso al financiamiento así como el acceso a los servicios básicos, incluyendo tecnologías verdes.

Modalidades de la cooperación
El FOMIN financia aproximadamente 100 proyectos al año, con un volumen de financiamiento de aproximadamente US$100 millones. Los instrumentos utilizados por el FOMIN son asistencias técnicas, préstamos e inversiones de capital.

Trabaja siempre con socios locales, en su mayoría del sector privado (organizaciones de la sociedad civil, asociaciones de industrias, fundaciones, universidades, cooperativas, empresas e instituciones financieras).

Áreas de focalización de la cooperación

- Inclusión financiera
- Mejora del acceso de las MIPyMEs a conocimientos y mejores prácticas empresariales.
- Participación de actores clave en el desarrollo sostenible e inclusivo de las comunidades de bajos ingresos a través del establecimiento de alianzas.
- Nuevos modelos, tecnologías y alianzas que amplíen el acceso a los servicios básicos.

Datos de contacto:
Sede del BID en Washington, D.C.
Funcionario del FOMIN en la Representación del BID en cada país.
Correo: mifcontact@iadb.org
Teléfono: (202) 623-1000
Fax: (202) 623-3096
Páginas web: http://www.iadb.org/
http://www.facebook.com/BancoInteramericano
http://www5.iadb.org/mif/
Dirección: 1300 New York Avenue, N.W.
Washington, D.C. 20577, USA

COMISIÓN ECONÓMICA PARA AMÉRICA LATINA Y EL CARIBE (CEPAL)

La CEPAL(CEPAL, 2000) fue creada durante el sexto período de sesiones del Consejo Económico y Social de las Naciones Unidas, como su organismo regional. Participa en actividades dirigidas a facilitar la acción concertada para la resolución de problemas económicos urgentes, elevar el nivel de la actividad

económica entre los países de América Latina y de éstos con el resto del mundo.

Destina recursos para la realización de investigaciones y estudios sobre problemas técnicos y económicos y su evolución. Compila, evalúa y divulga información económica, técnica y estadística, y promueve la formulación e implementación de políticas coordinadas, que sirvan como base para la promoción del desarrollo en la región y para aspectos del desarrollo económico.

Las actividades de cooperación internacional realizadas por la CEPAL son financiadas o apoyadas por países miembros, agencias de las Naciones Unidas, centros académicos, organismos multilaterales, fundaciones y ONG.

Apoya proyectos individuales identificados, teniendo en cuenta el Programa de Trabajo de la CEPAL y las prioridades de los países miembros. Los proyectos generalmente tienen un alcance regional o sub-regional, o pueden incluir entre sus beneficiarios a un número limitado de países, lo que permite capitalizar sobre las experiencias de otros en temas similares, diseminar "buenas prácticas" y tener una visión supra-nacional de los problemas y sus soluciones.

Los proyectos deben abordar temas que sean comunes a varios países, es decir, aquellos "bienes públicos regionales" cuyos beneficios (o costos) afectan a un número de países y son de carácter tanto nacional como global.

La CEPAL también apoya proyectos para países individuales por petición de algún país asociado.

Áreas de interés

- Desarrollo económico y social.
- Comercio internacional e integración económica.
- Desarrollo industrial y tecnológico.
- Recursos naturales y energía.
- Transporte y telecomunicaciones.
- Políticas agrícolas.
- Análisis demográficos y políticas de población.
- Planificación económica y social.
- Cooperación sur-sur.

Líneas de cooperación

- Técnica
- Publicaciones
- Investigaciones

Datos de contacto:
Juan Carlos Ramírez Jaramillo, Director CEPAL Colombia
Correo: infobogota@cepal.org
Teléfono: (57-1) 336-8563
Fax: (57-1) 336 85 01
Página web: http://www.cepal.org
Dirección: Carrera 13A No. 28-38, Oficina 210

ORGANIZACIÓN PARA LA COOPERACIÓN ECONÓMICA Y EL DESARROLLO (OCDE)

La OCDE(Organisation for Economic Co-operation and Development), es una organización compuesta por 34 países que propende por la democracia y la economía de mercado. Busca promover el buen gobierno en la ejecución de servicios públicos y de actividades corporativas. Es una entidad reconocida por sus estudios sectoriales y de país, estadísticas, publicaciones y actividades de monitoreo.

Tipos de cooperación

- Investigaciones
- Publicaciones
- Monitoreo
- Estudios
- Seminarios-Conferencias

Datos de contacto:
Teléfono: 33 (0)1 45 24 82 00
Página web:www.oecd.org
Dirección: 2, rue André Pascal, 75775 Paris Cedex 16, Francia

COMISIÓN EUROPEA

Las relaciones políticas y de cooperación entre Colombia y la Unión Europea datan de los años 70, sin embargo, únicamente desde los últimos años del siglo XX se establecieron canales directos y activos de cooperación al desarrollo. La cooperación de la Unión Europea en Colombia tiene su base en el Acuerdo Marco de Cooperación, firmado entre esta institución y los países miembros del Acuerdo de Cartagena – Colombia, Perú, Chile y Bolivia – en el año de 1993.

La principal estrategia de la cooperación de la Unión Europea en Colombia es entonces canalizar recursos que procuren un desarrollo sostenible, con énfasis en la promoción de la paz, a través del desarrollo local y la asistencia y acompañamiento a víctimas del conflicto armado. A su vez, mediante la cooperación descentralizada, se propone reforzar las capacidades de diálogo de las sociedades civiles de los países en vías de desarrollo, con el fin de favorecer el surgimiento de la democracia.

El canal más sencillo de acceso a la cooperación europea es a través de las convocatorias de subvenciones, las cuales pueden ir dirigidas, dependiendo de la línea, tanto a autoridades locales como del tercer sector. Para consultar las convocatorias a subvenciones se puede visitar el siguiente link: http://eeas.europa.eu/delegations/colombia/index_es.htm

La Unión Europea pertenece al grupo G-24, el cual fue constituido por 24 países con presencia en nuestro país y que se denominan amigos de Colombia, su principal objetivo es la canalización de cooperación centralizada, descentralizada y al tercer sector, para impulsar planes y proyectos de desarrollo con énfasis en una salida negociada al conflicto armado.

Áreas de interés

- Reducción de la pobreza
- Desarrollo sostenible
- Negociación de conflictos y paz
- Desarrollo alternativo
- Estado de Derecho, Justicia y DDHH
- Productividad y Competitividad

Tipos de cooperación

- Cooperación financiera por líneas temáticas y actores
- Becas
- Redes

Datos de contacto:
Delegación de la Unión Europea en Colombia
Correo: delegation-colombia@eeas.europa.eu
Teléfono: 658 11 50
Fax: 658 11 79
Dirección: Calle 116 # 7– 15, Interior 1 - Piso 12°. Edificio Cusezar.

EUROPEAID

EuropeAid es el servicio propio de la Comisión Europea, especializado en Cooperación y Desarrollo. Su principal objetivo es canalizar toda la financiación de la Unión Europea, con el fin de que ésta esté alineada con las estrategias de cada país y con la Declaración de París.

A partir de esta cooperación se fomenta entonces la gobernanza y el desarrollo económico y humano, abordando problemas universales como el hambre y la conservación de los recursos naturales (Comisión Europea).

Su principal herramienta de apoyo para Colombia se enmarca en el Instrumento de Financiación al desarrollo -ICD –, programa que comienza en enero del 2007 y es lanzado con el fin de reemplazar la cantidad de programas temáticos y geográficos existentes para la región. Su objetivo es aumentar la eficacia de la cooperación al desarrollo de la Unión Europea.

Este instrumento se enfoca en tres aspectos:

1. Programas geográficos: este sostiene la cooperación con 47 países, dentro de los cuales se encuentra Colombia. Las temáticas a financiar deben estar inscritas en los Objetivos de Desarrollo del Milenio

2. Programas temáticos: comprenden todas las zonas geográficas, pero su escogencia se hace únicamente en razón del tema a tratar. Los que se priorizan son los siguientes:

- Inversión en recursos humanos
- Medio ambiente y recursos naturales
- Autoridades locales y desarrollo
- Seguridad alimentaria
- Migraciones y asilo político

3. Programas de acompañamiento a favor de los 18 países de África, Caribe y Pacífico, pertenecientes al Protocolo de Sucre: acuerdo al cual no pertenece Colombia.

Toda la información necesaria puede ser encontrada en el siguiente link:
http://ec.europa.eu/europeaid/index_es.htm

Áreas de interés

- Políticas de desarrollo
- Gobernanza y derechos humanos
- Desarrollo Humano
- Alimentación y recursos naturales
- Economía y comercio

EUROSOCIAL

Esta iniciativa de cooperación técnica de la Comisión Europea busca promover la cohesión social en América Latina. A través de un consorcio conformado por la FIIAP, el Instituto Italoamericano, France ExpertiseInternationale y GIZ, se gestionan 40 millones de euros para, a partir de herramientas innovadoras de cooperación, contribuir al aumento de la Cohesión Social en América Latina.

Por América Latina participan, Agencia Presidencial para la Cooperación Internacional de Colombia, la Escuela Nacional de Administración Pública de Brasil y el Sistema de Integración Centroamericana, son ellos quienes orientan las políticas y estrategias del programa.

En el 2011 comenzó la fase número II de este programa, y se extenderá hasta el 2014, partiendo de las experiencias aprendidas de la primera fase, que se llevó a cabo entre los años 2004 y 2009.

Áreas de interés

- Acceso universal a servicios de calidad.
- Protección social y promoción de políticas activas de empleo.
- Sistemas fiscales y finanzas públicas que faciliten la redistribución y eficiencia del gasto
- Institucionalidad democrática/ articulación entre niveles de gobierno/promoción de la legalidad y lucha contra la corrupción.
- Seguridad pública/ derechos y acceso a la justicia.

El programa EuroSociAL es en su segunda fase, una plataforma de intercambio de experiencias, conocimientos y buenas prácticas entre las administraciones públicas de América Latina y Europa, sin embargo, se le dará prioridad a las siguientes herramientas:

- Asistencia técnica y acompañamiento
- Conocimiento de experiencias relevantes de otros países
- Intercambio de funcionarios responsables de toma de decisiones
- Acciones formativas
- Trabajo en red

Las propuestas que sean presentadas por las diferentes administraciones públicas serán tenidas en cuenta, de acuerdo a su pertinencia con los temas prioritarios del programa.

Datos de contacto

Programa EuroSociAL
Correo: info@programaeurosocial.eu
Página web: http://www.programaeurosocial.eu

BANCO MUNDIAL

El Banco Mundial es una entidad multilateral de propiedad de 185 países y conformada por el Banco Internacional de Reconstrucción y Fomento (BIRF) y la Asociación Internacional de Fomento (AIF). Estas dos entidades tienen funciones distintas pero un objetivo común: erradicar la pobreza y mejorar los niveles de vida de personas en el mundo.

El BIRF se encarga de atender a los países con ingresos medios y países pobres con capacidad crediticia, y la AIF apoya a los países más pobres. Actualmente es la principal fuente externa internacional de recursos para la educación y la lucha contra el VIH/SIDA.

Áreas de interés

- Educación
- Salud
- Infraestructura
- Comunicaciones
- Prioridades geográficas
- Urbanismo
- Agua y sanidad
- VIH/SIDA
- Género

Tipos de cooperación

- Financiera reembolsable
- Financiera no reembolsable
- Técnica
- Publicaciones
- Emergencia humanitaria

Líneas de cooperación

- **Préstamos y créditos.** Son para proyectos de inversión y políticas de desarrollo. Los otorga tanto el BIRF como la AIF a programas de fortalecimiento de desarrollo social y económico. Los préstamos otorgados por la AIF no tienen intereses.
- **Subvenciones.** Buscan facilitar la ejecución de proyectos y programas para el desarrollo que sean innovadores, generen cooperación entre los diferentes actores involucrados y participación de la comunidad. Estas subvenciones están organizadas en diferentes modalidades:

a) **Cofinanciación.** Cuando el Banco une sus recursos o sirve como garantía para que un tercero ejecute un programa o proyecto específico. Usualmente, esta modalidad se realiza en conjunto con otros organismos multilaterales o con Gobiernos Nacionales.

b) **Mercado para el desarrollo (DevelopmentMarketplace).**Es una alianza entre grupos de donantes e inversionistas para promover la innovación e identificar nuevas oportunidades empresariales. La herramienta principal que utiliza esta modalidad para identificar esas oportunidades es una competencia a nivel nacional, regional y global de ideas de negocios. Los ganadores son conectados con socios que tiene la capacidad y el *knowhow* de llevar a cabo la idea de empresa.

c) **Alianzas con fundaciones.** Pueden ser financieras o técnicas con el fin de que esas organizaciones puedan potencializar los recursos del Banco y movilizar otras entidades y organismos.

d) **Facilidad ambiental global (Global EnvironmentalFacility).** Junto con otras dos entidades, el Banco ofrece recursos para financiar proyectos que propendan por la protección de las aguas, la capa de ozono y la biodiversidad.

e) **InfoDe.** Es un programa de información para el desarrollo, busca promover el conocimiento y un mejor uso de las tecnologías de la información y las comunicaciones (TIC) a favor de la reducción de la pobreza y el desarrollo sostenible. Apoya actividades como investigaciones, talleres, evaluación y monitoreo.

f) **Fondo japonés para Políticas y el Desarrollo de Recursos Humanos.** Es uno de los fondos más grandes del Banco y apoya proyectos en 5 áreas:

- Asistencia técnica.
- Becas para estudios superiores.
- Fortalecimiento de capacidad instalada.
- Asesorías para nacionales japoneses que trabajen en el Banco.

.- Alianza Japón-BID.

g) **Fondo japonés para el Desarrollo Social.** Apoya programas innovadores, sostenibles que busquen satisfacer las necesidades de las comunidades más vulnerables y pobres.

h) **Fondo multilateral para la implementación del protocolo de Montreal.** Está creado para apoyar a los países a reducir la producción de sustancias que afectan la capa de ozono.

i) **Programa de pequeñas subvenciones.** Financia iniciativas y programas de organizaciones de la sociedad civil. Apoya una variedad de temas incluyendo desarrollo de capacidad instalada, empoderamiento de minorías y grupos vulnerables, diseminación de información, etc. Los recursos son usualmente manejados por las oficinas regionales del Banco.

j) **Fondos.** En la actualidad el Banco maneja 850 fondos activos que desembolsan más de un billón de dólares al año para actividades relacionadas con el desarrollo. Hay fondos para todos los temas: biodiversidad, fortalecimiento de capacidad instalada, becas, salud, etc.

- **Servicios analíticos y de asesoría.** Consiste en brindar capacitación y asesoría a países miembros, con el fin de que logren mejoras económicas y sociales necesarias para aumentar la calidad de vida de sus habitantes. También realiza investigaciones, evaluaciones de pobreza, exámenes del gasto público, informes sectoriales y memorandos económicos sobre los países.

Adicionalmente, el organismo cuenta con un banco de información que facilita a sus clientes la solución de inquietudes.

Datos de contacto:
Teléfono: (202) 473-1000
Fax: (202) 477-6391
Página web: www.bancomundial.org
Dirección: 1818 H Street, NW, Washington, DC 20433 USA

Para encontrar los datos de contacto sobre las oficinas regionales y las personas encargadas, dirigirse a: http://web.worldbank.org. y en la columna del lado izquierdo encontrará el link "Contactos"(BANK, 2012).

Actividad en Colombia:

La actividad del Banco Mundial en Colombia incluye una amplia variedad de proyectos en agricultura, salud, educación, infraestructura y trabajo(COLOMBIA W. B., 2012).

En particular, en cuanto al trabajo con Medellín se destaca el año 2011; la visita de Joachim Von Amsberg, Vicepresidente de operaciones y estrategia del Banco Mundial, y Geoffrey Bergen, representante del ente multilateral en Colombia, quienes realizaron una agenda para conocer los avances de Medellín en materia de seguridad y convivencia.

Por otra parte, también en 2011 se destaca la compilación de varios trabajos en temas de desarrollo urbano, que ha adelantado el Banco Mundial, cuyo propósito era apoyar al Gobierno al proyectar las ciudades como motor de desarrollo económico e inclusión social en el mediano plazo, especialmente de lugares representativos del desarrollo en los últimos años.

Finalmente, en marzo de este año, el Banco Mundial conoció el caso de Medellín en innovación para manejo de violencia y conflicto. Más de 30 expertos del Banco Mundial vieron los asuntos de seguridad que aquí se integran a una estrategia de desarrollo sostenible. Este curso práctico fue motivado por el reconocimiento del ente multilateral de la importancia de los avances que ha logrado Colombia en seguridad, asunto del que Medellín es uno de los mejores ejemplos.

Datos de contacto:
Oficina de Colombia
Correo: mucros@worldbank.org
Teléfono: (57) 1 - 3263600
Página web: www.bancomundial.org/es/country/colombia/projects
Dirección: Cr 7 # 71 - 21, Torre A, piso 16 Bogotá

ORGANIZACIÓN DE ESTADOS AMERICANOS (OEA)

La OEA ofrece a los Estados Miembros un apoyo fundamental en el fortalecimiento de la capacidad institucional y humana, para que puedan abordar efectivamente los nuevos desafíos. Los programas de capacitación y las becas de la OEA han brindado a muchas personas de la región, la oportunidad de desarrollar aptitudes que pueden poner en práctica en sus países de origen.

Modalidades de la cooperación
Financiamiento a proyectos y becas para capacitación.

Áreas de focalización de la cooperación.
La OEA focaliza su apoyo a los Estados Miembros en proyectos orientados a reducir la pobreza y lograr el desarrollo económico; consolidar las democracias; fortalecer la gobernabilidad, confrontar las amenazas a la seguridad hemisférica y defender los derechos de los ciudadanos de la región.

Fondos y programas
La OEA cuenta con diversos Fondos para el financiamiento de proyectos y de programas de capacitación. Entre los cuales se destacan:

Fondo de Capital para el Programa de Becas y Capacitación de la OEA. Tiene como único propósito formar y mantener un patrimonio para los Programa de Becas y Capacitación de la Organización. El Fondo busca apoyar los esfuerzos internos de los Estados Miembros en aras de lograr sus metas de desarrollo integral, otorgando becas académicas de Posgrado.

El Fondo Especial Multilateral del Consejo Interamericano para el Desarrollo Integral (FEMCIDI) y el Fondo de Cooperación de la Red Interamericana para la Administración Laboral (RIAL), son presentados individualmente en las páginas subsiguientes.

Datos de contacto:
Twitter: @oea_oficial
Páginas web: http://www.oas.org
http://www.facebook.com/OEAoficial
Dirección: Edificio Administrativo
19th Street y Constitution Ave. N.W., Washington, D.C. 20006, USA

Oficinas en cada uno de los estados Miembros, visitar el siguiente link para información sobre oficina local: http://www.oas.org/es/acerca/offices.asp

ORGANIZACIÓN DE ESTADOS IBEROAMERICANOS PARA LA EDUCACIÓN, LA CIENCIA Y LA CULTURA (OEI)

Es un Organismo Internacional (Organización de los Estados Iberoamericanos para la Educación, la Ciencia y la Cultura, 2011), de carácter gubernamental para la cooperación entre países iberoamericano en los campos de educación, ciencia, tecnología y cultura, en el contexto del desarrollo integral, la democracia y la integración regional.

Área de interés

- Educación
- Ciencia
- Cultura

Tipos de cooperación

- Cooperación técnica
- Becas

Líneas de cooperación

- Educación a partir de Educación, sociedad y desarrollo: formación, acompañamiento técnico en el proceso de desarrollo de planes nacionales de educación en valores, estrategia de cooperación interuniversitarias, fortalecimiento en formación e investigación. Está dirigida a universidades y agencias que trabajan la educación. Se accede a partir de la representación de OEI en Colombia.
- Educación a partir de Sistemas educativos, actores y prácticas: dotación de herramientas para fortalecer, dinamizar y extender educación inicial, educación media y superior para promoción de intercambios universitarios entre países Iberoamericanos. Dirigida a Ministerios de Educación, agencias internacionales, centros académicos y entidades que atiendan a población antes mencionada. Se accede a partir de la representación de OEI en Colombia.
- Ciencia a partir de Ciencia y sociedad: articulación de universidades y sociedad, participación pública en políticas científicas y tecnológicas. Dirigida a periodistas, legisladores sobre impactos de ciencia y tecnología. Se accede a partir de la representación de OEI en Colombia.
- Ciencia a partir de Innovación tecnológica y políticas públicas: busca dar continuidad y extensión de su función principal de organismo internacional al servicio de las administraciones públicas de educación, ciencia y cultura. Facilita labores de los organismos de ciencia y tecnología. Fortalece capacidades de modernización tecnológica. Dirigida a universidades, investigadores y sociedad. Gerente públicos relacionados con el desarrollo de la sociedad de la información. Se accede a partir de la representación de OEI en Colombia.
- Cultura a partir de Diversidad cultural: fortalece el espacio cultural iberoamericano como proveedor de claves de sentido, para alcanzar una mayor integración y un mayor desarrollo regional sobre la base de su unidad y su diversidad cultural. Se dirige a sectores vinculados a la gestión patrimonial. Instituciones especializadas en el ámbito de las lenguas. Se accede a partir de la representación de OEI en Colombia.
- Cultura a partir de Cultura y desarrollo: mejora la integración social y la calidad de vida de todos los miembros de la sociedad sin discriminación. Fortalece capacidades y recursos de las gestiones culturales. Dirigida a gestores culturales, promotores culturales. Se accede a partir de la representación de OEI en Colombia.
- Cooperación Iberoamericana: generación de un pensamiento sobre Ibero América, englobando al conjunto de los procesos de transformación de la sociedad. Dirigida a futuros docentes, agentes de instancias públicas de educación, ciencia y tecnología, cultura de Ibero América. Se accede a partir de la representación de OEI en Colombia.

Datos de contacto:
Oficina Regional en Bogotá
Correo: divulgacionyprensa@oei.org.co
Teléfono: (571) 346 93 00
Fax: (571) 347 07 03
Página web: www.oei.org.co
Dirección: Cra. 9, nº. 76-27

ORGANIZACIÓN DE NACIONES UNIDAS

Toda la cooperación de las diferentes agencias de las Naciones Unidas presentes en el país, se realiza gracias al Marco de Asistencia al Desarrollo de las Naciones Unidas en Colombia – UNDAF-, firmado el 23 de julio de 2007. Su adopción ha permitido a las partes trabajar bajo un esquema de coherencia y armonización programática que, entre otros, apoyará al país en la consecución de los objetivos plasmados en su Plan Nacional de Desarrollo (Naciones Unidas).

Áreas de interés

A partir de dicho Marco de Asistencia al Desarrollo, se definieron las temáticas en las que todas las agencias deben concentrar sus esfuerzos de cooperación:

- Pobreza, equidad y desarrollo social
- Desarrollo sostenible
- Democracia y gobernabilidad
- Paz, seguridad y reconciliación

Los tipos de cooperación van a depender de las metodologías de cada una de las diferentes agencias.

ORGANIZACIÓN DE LAS NACIONES UNIDAS PARA LA ALIMENTACIÓN Y LA AGRICULTURA (FAO)

La Organización de las Naciones Unidas para la Alimentación y la Agricultura conduce las actividades internacionales encaminadas a erradicar el hambre. Al brindar sus servicios tanto a países desarrollados como a países en desarrollo, la FAO actúa como un foro neutral donde todos los países se reúnen en pie de igualdad para negociar acuerdos y debatir políticas (FAO).

La FAO también es una fuente de conocimientos y de información. La Organización ayuda a los países en desarrollo y a los países en transición, a modernizar y mejorar sus actividades agrícolas, forestales y pesqueras, con el fin de asegurar una buena nutrición para todos.

Desde su fundación en 1945, ha prestado especial atención al desarrollo de las zonas rurales, donde vive el 70 por ciento de la población mundial pobre y que tiene hambre(FAO) .

Áreas de interés

- Bienestar social
- Seguridad alimentaria
- Salud
- Agricultura
- Medio ambiente

Tipos de cooperación

- Incidencia política
- Cooperación técnica

Datos de contacto:
Correo: fao-co@fao.org
Teléfono: (57-1) 346 5101
Página web:http://www.fao.org.co
Dirección: Calle 72 No.7-82 Oficina 702, Bogotá

ORGANIZACIÓN DE LAS NACIONES UNIDAS PARA EL DESARROLLO INDUSTRIAL (ONUDI)

La Organización de las Naciones Unidas para el Desarrollo Industrial (ONUDI) es una agencia especializada de las Naciones Unidas. Su mandato es promover y acelerar el desarrollo industrial sostenible en países en desarrollo y economías en transición, y trabajar para mejorar las condiciones de vida de los países más pobres del mundo, haciendo uso en forma conjunta de sus recursos y conocimientos globales (UNIDO, s.f.).

Áreas de interés

- Desarrollo social

Tipos de cooperación

- Cooperación financiera
- Cooperación técnica

Datos de contacto:
Correo: office.colombia@unido.org
Teléfono: (57-1) 629 2663

Página web: http://www.unido.org
Dirección: Calle 113 No.7-45 Torre B. Of. 807, Bogotá

ORGANIZACION MUNDIAL DE LA SALUD (OMS)

Áreas de interés

- Salud
- Seguridad social
- Bienestar social

Tipos de cooperación

- Cooperación financiera
- Cooperación técnica
- Incidencia política

Datos de contacto:
Correo: e-mail@ops-oms.org
Teléfono: (57-1) 314 4141
Página web: http://www.col.ops-oms.org
Dirección: Carrera 7 No. 74-21 Piso 9, Bogotá

ORGANIZACIÓN INTERNACIONAL DEL TRABAJO (OIT)

Áreas de interés

- Bienestar social
- Desarrollo social
- Desarrollo sostenible
- Seguridad social
- Juventud

Tipos de cooperación

- Incidencia política
- Cooperación técnica

Datos de contacto:
Correo: ipec@cable.net.co
Teléfono: (57-1) 623 7341
Página web: http://www.ilo.org
Dirección: Avda. 82 No.12-18 Ofic. 504. Edif. Banco Mercantil, Bogotá

ORGANIZACIÓN DE LAS NACIONES UNIDAS PARA LA EDUCACIÓN, LA CIENCIA Y LA CULTURA (UNESCO)

Áreas de interés

- Educación
- Innovación
- Ciencia y tecnología
- Infancia y adolescencia

Tipos de cooperación

- Cooperación técnica

Datos de contacto:
Teléfono: (593-2) 2528911 Ext. 18
Página web: http://www.unesco.org/quito
Dirección: Veintimilla E9-53 entre las calles Plaza y Tamayo, Quito, Ecuador

PROGRAMA CONJUNTO DE LAS NACIONES UNIDAS SOBRE EL VIH Y SIDA (ONUSIDA)

Programa encargado de ejecutar las acciones propias para frenar la propagación del VIH/SIDA, comprendidas en las diferentes declaraciones de las Naciones Unidas. Su cooperación es en mayor parte centralizada.

Áreas de interés

- Bienestar social
- Salud
- Educación

Tipos de cooperación

- Cooperación financiera
- Cooperación técnica

Datos de contacto:
Correo: morenol@unaids.org
Teléfono: (57-1)746-6880
Página web: http://onusida.org.co/
Dirección: Calle 90 # 19A-49, Oficina 507, Edificio Bambú, Bogotá

ORGANIZACIÓN INTERNACIONAL PARA LAS MIGRACIONES (OIM)

La misión de la OIM en Colombia está presente desde 1965, con el fin de encausar la migración en beneficio de todos. En Colombia, por la particularidad de su conflicto, la OIM además de enfocarse en sus temáticas tradicionales (migración al exterior y migración voluntaria) ha decidido trabajar con migración interna, sobre todo aquella que ha sido forzada. Esta organización fue creada en 1951 y en la actualidad cuenta con 120 estados miembros y oficinas en más de 100 países.

Áreas de interés

- Migración
- Desplazamiento forzado
- Democracia y Derechos Humanos

Tipos de cooperación

- Cooperación financiera
- Cooperación técnica

Datos de contacto:
Correo: oimcolombia@iom.int
Teléfono: (57-1) 6397777
Página web: http://www.oim.org.co
Dirección: Carrera 14 No 93 B – 46, Bogotá

OFICINA DEL ALTO COMISIONADO DE LAS NACIONES UNIDAS PARA LOS DERECHOS HUMANOS (OACNUDH)

Esta oficina busca asesorar al ejecutivo y al tercer sector en planes, programas y proyectos concernientes a la protección y promoción de los Derechos Humanos en Colombia. Por su mandato en Colombia, la OACNUDH ofrece cooperación tanto centralizada como descentralizada.

Áreas de interés

- Democracia y Derechos Humanos
- Paz y conflicto armado
- Educación

Tipos de cooperación

- Cooperación técnica

Datos de contacto:
Correo: oacnudh@hchr.org.co
Teléfono: (57-1) 658 3300
Página web: http://www.hchr.org.co

Dirección: Calle 113 No.7 – 45 Torre B Oficina 1101, Bogotá

OFICINA DEL ALTO COMISIONADO DE LAS NACIONES UNIDAS PARA LOS REFUGIADOS (ACNUR)

La Oficina del Alto Comisionado de las Naciones Unidas para los Refugiados, se estableció el 14 de diciembre de 1950 por la Asamblea General de las Naciones Unidas. La Agencia tiene el mandato de dirigir y coordinar la acción internacional para proteger y resolver los problemas de los refugiados en todo el mundo. Su objetivo principal es salvaguardar los derechos y el bienestar de los refugiados (ACNUR, s.f.).

En los más de cincuenta años de actividades, el número de personas que son objeto de preocupación para ACNUR ha aumentado considerablemente, al tiempo que se ha acentuado la complejidad del problema del desplazamiento forzado.

Áreas de interés

- Bienestar social
- Democracia y Derechos Humanos
- Educación
- Refugiados
- Repatriación o reasentamiento

Tipos de cooperación

- Cooperación financiera
- Cooperación técnica
- Ayuda de emergencia

Datos de contacto:
Correo: colbo@unhcr.org
Teléfono: (57-1) 658 0600
Página web: http://www.acnur.org/crisis/colombia/index.php
Dirección: Calle 113 No.7-21 Torre A. Oficina 601Edificio Teleport, Bogotá

PROGRAMA MUNDIAL DE ALIMENTOS (PMA)

Áreas de interés

- Bienestar social
- Desarrollo social
- Seguridad alimentaria

Tipos de cooperación

- Cooperación técnica

Datos de contacto:
Teléfono: (57-1) 3460611
Página web: http://www.wfp.org/latinoamerica
Dirección: Carrera 7 No.74-21 Piso 7, Bogotá

PROGRAMA DE LAS NACIONES UNIDAS PARA EL DESARROLLO (PNUD)

El PNUD se concentra en ayudar a los países a elaborar sus programas y articularse con otros actores para el logro de los Objetivos de Desarrollo del Milenio, especialmente en las cuestiones siguientes: gobernabilidad democrática, reducción de la pobreza, prevención y recuperación de la crisis, energía y medio ambiente y VIH/SIDA. Además de esto, es el encargado de elaborar el informe anual de Desarrollo Humano, a partir del cual ejecuta sus funciones de promoción de la visión que la Organización de Naciones Unidas tiene de desarrollo.

Por formar parte del Sistema de las Naciones Unidas, el PNUD es una organización neutral que realiza su trabajo con base en el respeto por el control que cada país tiene sobre su propio futuro.

El compromiso con el desarrollo hace del PNUD un permanente promotor del cambio y el conocimiento, lo muestra como una presencia amplia y descentralizada que lo mantiene próximo a temas, procesos, ideas y recursos relacionados con el desarrollo (PNUD, s.f.).

Áreas de interés

- Democracia y Derechos Humanos
- Medio ambiente y desarrollo sostenible
- Equidad de género
- Desarrollo social

Tipos de cooperación

- Cooperación financiera
- Cooperación técnica

Datos de contacto:
Correo: fo.col@undp.org
Teléfono: (57-1) 488 9000
Página web:http://www.pnud.org.co
Dirección: Avenida 82 No.10-62 Pisos 3 y 4, Bogotá

PROGRAMA DE LAS NACIONES UNIDAS PARA LOS ASENTAMIENTOS HUMANOS (ONU HABITAT)

Este programa tiene el mandato de Naciones Unidas de procurar el desarrollo de ciudades sostenibles. En Colombia ha incursionado tanto en cooperación centralizada como descentralizada en ciudades como Cali y Medellín.

Áreas de interés

- Urbanismo
- Medio ambiente
- Desarrollo Sostenible

Tipos de cooperación

- Cooperación financiera
- Cooperación técnica

Datos de contacto:
Correo: patricia.guzman@undpaffiliates.org
Teléfono: (57-1) 314 6418
Página web:http://www.unhabitat.org
Dirección: Calle 78 No. 9 – 57. Of.301, Bogotá

FONDO DE LAS NACIONES UNIDAS PARA LA INFANCIA (UNICEF)

Este fondo de Naciones Unidas trabaja el tema de la infancia de forma transversal, con un principal enfoque de derechos y desde el año 2010 con un enfoque de equidad. El papel que desempeña UNICEF en Colombia se relaciona con la prestación de asistencia técnica para fortalecer las capacidades de los garantes de los derechos de la niñez en el territorio, de manera que de forma estratégica y significativa cada municipio, departamento o región, alcance impactos positivos en las vidas y en los derechos de niñas, niños, adolescentes y mujeres (UNICEF, s.f.).

Áreas de interés

- Bienestar social
- Infancia y adolescencia

Tipos de cooperación

- Cooperación técnica

Datos de contacto:
Correo: webcolombia@unicef.org
Teléfono: (57-1) 312 0090
Página web: http://www.unicef.org.co
Dirección: Calle 72 No.10-71 Pisos 11 y 12, Bogotá

ENTIDAD DE LAS NACIONES UNIDAS PARA LA IGUALDAD DE GÉNERO Y EL EMPODERAMIENTO DE LAS MUJERES (ONU MUJER)

Esta entidad de Naciones Unidas se crea en el año 2010 como parte de la reforma de la ONU. Fusiona y seguirá el importante trabajo de cuatro componentes del sistema de la ONU, con el fin de centrarse exclusivamente en la igualdad y el empoderamiento de las mujeres (ONU MUJER):

- División para el Adelanto de la Mujer (DAW)
- Instituto Internacional de Investigaciones y Capacitación para la Promoción de la Mujer (INSTRAW)
- Oficina del Asesor Especial en cuestiones de género (OSAGI)
- Fondo de Desarrollo de las Naciones Unidas para la Mujer (UNIFEM)

Áreas de interés

- Bienestar social
- Mujeres
- Educación
- Desarrollo social
- Democracia y Derechos Humanos
- Salud

Tipos de cooperación

- Cooperación técnica

Datos de contacto:
Correo: onumujeres.colombia@unwomen.org
Teléfono: (57-1) 636 4750
Página web: http://www.unifemandina.org
Dirección: Carrera 11 No: 82-76 Oficina 802, Bogotá

OFICINA DE LAS NACIONES UNIDAS PARA LA COORDINACION DE ASUNTOS HUMANITARIOS (OCHA)

Esta oficina busca movilizar una respuesta efectiva a los conflictos humanitarios en coordinación y colaboración con instancias nacionales e internacionales. Su cooperación es en la mayor parte de los casos, centralizada; esta opera a través del Emergency Reponse Fund – CERF-, el cual busca financiar la ayuda humanitaria presente en Colombia.

Áreas de interés

- Democracia y Derechos Humanos
- Paz

Tipos de cooperación

- Cooperación financiera
- Cooperación técnica

Datos de contacto:
Correo: ochacolombia@un.org
Teléfono: (57-1) 622 1232
Página web: http://www.colombiassh.org
Dirección: Carrera 13 No. 93-12, Oficinas 301 – 402, Edificio Ejecutivo Plaza, Bogotá

OFICINA DE LAS NACIONES UNIDAS CONTRA LA DROGA Y EL DELITO (UNODC)

La Oficina de las Naciones Unidas contra la Droga y el Delito (UNODC) trabaja con los Estados y la sociedad civil para prevenir que las drogas y el delito amenacen la seguridad, la paz y las oportunidades de desarrollo de los ciudadanos. Fomentando la actualización de mejores prácticas internacionales, los aportes consisten en: generar conocimiento sobre la naturaleza, el alcance y las tendencias de la problemática de las drogas y el delito; apoyar la implementación de las convenciones internacionales sobre la materia; orientar políticas y estrategias nacionales de lucha contra las drogas y el delito; desarrollar capacidades nacionales para enfrentar y prevenir la producción, el tráfico, el abuso de drogas y otras manifestaciones del crimen organizado (UNODC, s.f.).

Áreas de interés

- Democracia y Derechos Humanos
- Paz y Conflicto Armado
- Justicia y seguridad

Tipos de cooperación

- Cooperación financiera
- Cooperación técnica

Datos de contacto:
Correo: fo.colombia@unodc.org
Teléfono: (57-1) 646 7000
Página web: http://www.unodc.org/colombia
Dirección: Calle 102 No. 18 – 61. Edificio Rodrigo Lara Bonilla, Bogotá

OTRAS ORGANIZACIONES

AMNISTÍA INTERNACIONAL

ONG internacional de incidencia política que lucha por la defensa de los derechos humanos. A pesar de no tener una sede en Colombia, esta organización actúa en nuestro país a través de redes y ONG locales.

Áreas de interés

- Paz y DerechosHumanos
- Incidenciapolítica

Líneas de cooperación

- Activismo

Datos de contacto:
Correo: info@amnesty.ch
Teléfono: +41 31 307 22 33
Página web: http://www.amnesty.org
Dirección: PO BOX Bern CH-3001 CH

BRIGADAS INTERNACIONALES DE PAZ (PBI)

Esta ONG nace en 1981 con el fin de movilizarse por el respeto de los derechos humanos y la resolución pacífica de los conflictos armados.

Áreas de interés

- Democracia y DDHH
- Activismo

Tipos de cooperación

- Cooperación financiera
- Voluntariado
- Incidencia política
- Redes

Datos de contacto:
Teléfono: +41 31 372 44 44
Página web: http://www.peacebrigades.ch
Dirección: Gutenbergstr. 35, 3011 Berne

ASHOKA

Organización de carácter privado que busca liderar una profunda transformación en la sociedad a través del patrocinio de Emprendedores Sociales, que están creando soluciones innovadoras a problemas de la comunidad. Ashoka fue fundada por Bill Drayton en 1980 y actualmente cuenta con una red global de becarios, empresarios, responsables políticos, inversores, académicos y periodistas, que trabajan en conjunto para asegurar que los emprendedores sociales y sus innovaciones continúen inspirando a una nueva generación de agentes de cambio locales, para crear un cambio social positivo.

Ashoka ha elegido a 45 colombianos Emprendedores Sociales en su programa AshokaFellowship desde 1994, y actualmente se elige a cuatro nuevos Emprendedores Sociales cada año. Para nominarse como emprendedor social de Ashoka se requiere lo siguiente:

1. Tener una idea, solución o aproximación a un problema social que mejorará la condición actual de una forma novedosa.
2. Creatividad: los emprendedores sociales deben demostrar ser visionarios en el tipo de metas que se plantean y la forma como resuelven el problema.
3. Calidad emprendedora: los emprendedores deben tener características de emprendedores, que se dedican por completo a hacer que el cambio esperado suceda.
4. Impacto Social de la idea: se observa principalmente la idea novedosa que hará un cambio significativo en un contexto más amplio, como el nacional.
5. Fibra ética: ante todo el Emprendedor Social debe demostrar cualidades éticas en todo su accionar, de modo que las comunidades confíen plenamente en él.

Para nominar a un emprendedor social puede hacerse a través de la página web: https://www.ashoka.org/support/nominate

Datos de contacto en Colombia:
María Lucía Roa, Representante de País
Teléfonos: (+57) 1-545-1158, (+57) 1-211-9201
Página web:https://www.ashoka.org/abou
Dirección: Calle 71 No. 5-23 Of. 501 E
Bogotá - Colombia

GREENPEACE

Tiene como objetivo proteger y defender el medio ambiente en el planeta. A partir de campañas, intenta detener el cambio climático, proteger la biodiversidad y los bosques, conseguir una pesca responsable, fomentar la paz y acabar con el uso de las armas y la energía nuclear. Cuenta con cerca de 3 millones de asociados en todo el mundo.

Datos de contacto:
Correo: socios@greenpeace.es
Teléfono: 902 100 505
Página web:www.greenpeace.org/espana_es
Dirección: c/ San Bernardo 107
28015 Madrid

WWF/ADENA FONDO MUNDIAL PARA LA NATURALEZA

Organización que se dedica a la conservación de la naturaleza, cuyo objetivo es detener la degradación del entorno natural del planeta, y conseguir que los seres humanos vivan en armonía con la naturaleza en un futuro.

Datos de contacto:
Correo: info@wwf.es
Teléfono: 34 91 354 05 78
Fax: 34 91 365 63 36
Página web: www.wwf.es
Dirección: Gran Vía de San Francisco, 8
28005 Madrid

REFERENCIAS

ACCESO (s.f.). *Qué es Acceso?*Recuperado el 16 de octubre de 2012, de http://www.fondoacceso.com/acceso.html

ACI. (s.f.). ACI. Recuperado el 11 de octubre de 2012, de http://www.acimedellin.org/es/Proyecci%c3%b3n/Descripci%c3%b3n.aspx

ACI. (2011). La cooperación internacional para el desarrollo, una política pública de construcción social de capacidades desde Medellín para la región. Medellín, Antioquia, Colombia.

ACCI (2001).*Antecedentes del Sistema Regional de Cooperación para Antioquia.* Documento final, fase formulación Agencia Colombiana de Cooperación internacional [Documento] febrero de 2001.

Acción Global Sostenible (N.D.). *Acción Global Sostenible*. Recuperado el 15 de octubre de 2012, de http://www.accionglobalsostenible.org/#app=20b8&4254-selectedIndex=1

ACCIÓN SOCIAL (2006). *Manual de formulación de Proyectos de cooperación Internacional*. Editor Raúl Palomar. Dirección de Cooperación Internacional de Acción Social. [Documento disponible en Red] http://www.minambiente.gov.co/documentos/4794_100210_manual_formulacion_proyt_coop_marco_logico.pdf

ACCIÓN SOCIAL (2009). *Sistema Nacional de Cooperación Internacional*. Recuperado el 1 de octubre de 2012, de http://www.accionsocial.gov.co/snci/contenido/contenido.aspx?catID=441&conID=1209

Action Against Hunger-ACF International(2012). Recuperado el 2 de octubre de 2012, de http://ww.aah-usa.org/about/acf-international

AECID (2012). *AECID*. Recuperado el 30 de septiembre de 2012, de http://www.aecid.es/es/que-hacemos/FONPRODE/que-es-fonprode.html

AECID (2012). *AECID*. Recuperado en septiembre de 2012, de http://www.aecid.org.co/?idcategoria=1436

AECID (2012). *AECID*. Recuperado el 28 de sep de 2012, de http://www.aecid.org.co/?idcategoria=505

AECID (N.D.). *Objetivos de la Cooperación Cultural*. Recuperado el 3 de octubre de 2012, de http://www.aecid.org.br/portal/index.php?option=com_content&view=article&id=45&Itemid=48

AECID (2012). Recuperado en septiembre de 2012, de http://www.aecid.org.co/?idcategoria=893

ACNUR (s.f.). *ACNUR*. Recuperado el 5 de octubre de 2012, de http://www.acnur.org/t3/que-hace/

AGEH (2012). *AGEH*. Recuperado el 16 de octubre de 2012, de http://www.ageh.de/espanol/contacto.html

ALEMANA, A. H. (2012). Recuperado el 16 de octubre de 2012, de http://www.diakonie-katastrophenhilfe.de/espanol/1_ESN_HTML.php.

Alcaldía de Medellín. (25 de Abril de 2011). Proyecto de Acuerdo No 339 de 2011. Medellín, Colombia.

AMB (2012). Recuperado en septiembre de 2012, de http://www.amb.cat/web/guest/quisom/presentacio

AMB (2012). Recuperado en septiembre de 2012, de http://www.amb.cat/web/mmamb/Cooperacio/Presentacio

AmeriCares (s.f.). Recuperado el 2 de octubre de 2012, de http://www.americares.org/wherewework/latin-america/colombia.html

AMEXCID (s.f.). Agencia Mexicana de Cooperación Internacional para el Desarrollo. Recuperado el 03 de octubre de 2012, de http://amexcid.gob.mx/index.php/direccion-general-de-cooperacion-tecnica-y-cientifica

Asamblea de Cooperación por la Paz (2005). *Asamblea de Cooperación por la Paz.* Recuperado el 15 de octubre de 2012, de http://www.acpp.com/cooperacion_sudamerica.htm

Australian Government-AusAID (s.f.). Recuperado el 2 de octubre de 2012, de http://www.ausaid.gov.au/Pages/home.aspx

Ayuda en acción (N.D.). *Ayuda en acción.* Recuperado el 15 de octubre de 2012, de http://www.ayudaenaccion.org/index.asp?MP=24&MS=0&TC=I&IDC=9&idpais=18&desc=zona

Balears, G. d. (2012). *caib.es*. Recuperado el 3 de octubre de 2012, de http://www.caib.es/sacmicrofront/archivopub.do?ctrl=MCRST328ZI44802&id=44802

Banco Mundial (2011).*Global Monitoring Report 2011 improving the odds of achieving the MDGs. The International Bank for Reconstruction and Development / The World Bank* [Reporte] Disponible en: http://siteresources.worldbank.org/INTGLOMONREP2011/Resources/7856131-1302708588094/GMR2011-CompleteReport.pdf

BANK, W. (2012). *WORLD BANK*. Recuperado el 16 de octubre de 2012, de http://www.worldbank.org/

Barrig, M. (2010). *Las Mujeres, los gobiernos locales y la cooperación española en Colombia.* Bogotá. Agencia Española de Cooperación Internacional para el Desarrollo.

BID (s.f.). *BID soluciones financieras*. Recuperado el 30 de septiembre de 2012, de http://www.iadb.org/es/bid-finanzas/espanol/fondos-no-reembolsables,1984.html

BID, B. I. (2012). *Banco Interramericano de Desarrollo - BID*. Recuperado el 2 de octubre de 2012, de http://www.iadb.org/es/paises/colombia/colombia-y-el-bid,1026.html

BIDASOA, B. (2012). *BEHAR BIDASOA ONG*. Recuperado el 2 deoctubre de 2012, de http://www.beharbidasoa.org/index.php?option=com_contact&catid=3&Itemid=32&Itemid=32

Bill & Melinda Gates Foundation (1999). Recuperado el 2 de octubre de 2012, de http://www.gatesfoundation.org/Pages/home.aspx

Broederlijkdelen (N.D.). *Broederlikjkdelen*. Recuperado el 13 de octubre de 2012, de http://www.broederlijkdelen.be/aboutus

Care- What we Do(s.f.).Recuperado el 2 de octubre de 2012, de http://carecanada.ca

CEAR (2012). *COMISIÓN ESPAÑOLA DE AYUDA AL REFUGIADO - CEAR*. Recuperado el 26 de septiembre de 2012, de http://cear.es/

Centro de Cooperación al Desarrollo de la Universidad Politécnica de Valencia (2010). La Cooperación Internacional para el desarrollo. En U. P. Valencia, *La Cooperación Internacional para el desarrollo* (págs. 8-13). Valencia: Universitat Politécnica de Valencia.

CEPAL (2000). Recuperado el 2 de octubre de 2012, de http://www.eclac.org

Chicago Sister Cities. (2008). Recuperado el 2 de octubre de 2012, de http://www.chicagosistercities.com/

CHILDREN, S. T. (2012). *AVE THE CHILDREN*. Recuperado el 2 de octubre de 2012, de http://www.savethechildren.es/nuestro_trabajo.php

Chile, A. d. (2012). *acgi.cl*. Recuperado el 4 de octubre de 2012, de http://www.agci.cl/index.php/becas

CIDEAL (2011). *La cooperación triangular se ha convertido en los últimos años en un novedoso planteamiento en el cual se establece una relación entre actores de tres países: un oferente de cooperación o socio donante; un país de renta media* . Recuperado el 12 de octubre de 2012, de http://www.cideal.org/docs/COOP%20_TRIANGULAR_OnLine.pdf

Clinton Foundation (s.f.). Recuperado el 2 de octubre de 2012, de http://www.clintonfoundation.org/

COLOMBIA, P. (2012). *PIB COLOMBIA*. Recuperado el 16 de octubre de 2012, de http://www.pbi-colombia.org/

COLOMBIA, W. B. (2012). *WORLD BANK COLOMBIA*. Recuperado el 16 de octubre de 2012, de http://maps.worldbank.org/lac/colombia

Comunidad de Aragón (2012). Recuperado en octubre de 2012, de http://www.aragon.es/Temas/CooperacionDesarrollo/Subtemas/CooperacionAragonesa/ci.consejo_aragones_desarrollo.detalleTema#section4

Comisión Europea (s.f.). *Europeaid*. Recuperado el 2 de octubre de 2012, de http://ec.europa.eu/europeaid/what/index_es.htm

Comunidad Autonoma de Catalunya (s.f.). Recuperado en septiembre de 2012, de http://www.gencat.cat/

Confederación de Fondos de Cooperación y Solidaridad (2012). Recuperado en septiembre de 2012, de http://www.confederacionfondos.org/

Confédération Suisse (s.f.). *Federal Department of Foreing Affairs*. Recuperado el 02 de octubre de 2012, de http://www.eda.admin.ch/eda/es/home/reps/sameri/vcol/embbog/cosude.html

Contexto general sobre la Cooperación Internacional en Costa Rica (1 de octubre de 2010). Recuperado el 1 de octubre de 2012, de Ministerio de Planificación Nacional y Política Económica: http://www.mideplan.go.cr/index.php/la-cooperacion-internacional/761

Cooperación, P. D. (2009). *Plan Director de Cooperación 2009 - 20012 Comunidad de Madrid*. Recuperado en octubre de 2012, de http://www.madrid.org/cs/Satellite?blobcol=urldata&blobheader=application%2Fpdf&blobheadername1=Content-Disposition&blobheadervalue1=filename%3Dplananual_Maquetaci%C3%B3n+1web.pdf&blobkey=id&blobtable=MungoBlobs&blobwhere=1220442533819&ssbinary=true

Cooperación, P. E. (2009). *Plan Estratégico de Cooperación del Ayuntamiento de Madrid*. Recuperado en octubre de 2012, de http://www.madrid.es/UnidadesDescentralizadas/CooperacionElnmigracion/Cooperacion/EspecialesInformativos/ProgramaCoopDesarrollo/PlanGen/Plan%20General%202009-2012..pdf

Corte Constitucional (1995). Artículo798

Correa, G. (2008). Manual para facilitar el acceso a la cooperación internacional. En G. Correa, *Manual para facilitar el acceso a la cooperación internacional* (pág. 19). Buenos Aires: RACI.

Correa, G. (2008). *Manual para facilitar el acceso a la cooperación Internacional. Una herramienta de fortalecimiento para las organizaciones de la sociedad civil.* Buenos Aires: Red Argentina para la Cooperación Internacional RACI.

Cuba Diplomática (2012). Recuperado el 1 de octubre de 2012, de http://www.cubadiplomatica.cu/colombia/Inicio.aspx

DAHW (2012). *German Leprosy and Tuberculosis Relief Association (DAHW).* Recuperado el 16 de octubre de 2012, de http://www.dahw.de/

Director, A. -P. (2012). *AECID*. Recuperado en septiembre de 2012, de http://www.aecid.org.co/?idcategoria=498

Director, P. (s.f.). *Plan Director de Cooperación Valenciana*. Recuperado en octubre de 2012, de http://www.cic.gva.es/images/stories/dgc/plan_director/PLAN_DIRECTOR_2008-2011.pdf

Dubois, A. (2006). *Diccionario de acción humanitario y cooperación al desarrollo*. Recuperado el 25 de septiembre de 2012, de http://www.dicc.hegoa.ehu.es/listar/mostrar/43

Economic Development and International Trade(2012). Recuperado el 2 de octubre de 2012, de Our Sister Cities: http://www.miamidade.gov/oedit/sister_cities.asp

ECOSOC (2007). *un.org*. Recuperado el 4 de octubre de 2012, de "Financiamiento Innovador para la Acción contra el Hambre y la Pobreza": http://www.un.org/docs/ecosoc/meetings/2007/amr2007/Ffrench%20Davis%20-%20innovative%20financing.pdf

ECURED (2012). *ECURED*. Recuperado el 1 de octubre de 2012, de http://www.ecured.cu/index.php/EcuRed:Enciclopedia_cubana

Embajada Belga en Bogotá (N.D.). *Embajada Belga en Bogotá*. Recuperado el 13 de octubre de 2012, de http://www.diplomatie.be/bogota/default.asp?id=30&mnu=30

Embajada de Alemania en Colombia (N.D.). *GIZ*. Recuperado el 13 de octubre de 2012, de http://www.bogota.diplo.de/Vertretung/bogota/es/07EZ/WerWirSind/Institutionen/seiteGTZ.html

Embajada de Israel en Colombia (s.f.). Recuperado en septiembre de 2012, de http://mashav.mfa.gov.il/mfm/Web/main/Document.asp?SubjectID=6030&MissionID=17&LanguageID=502&StatusID=3&DocumentID=-1

Embajada de Israel en Colombia (s.f.). *Embajada de Israel en Colombia*. Recuperado en septiembre de 2012, de http://embassies.gov.il/bogota/Relations/Pages/Relaciones-Israel—Colombia.aspx

Embajada de Japón de Colombia (s.f.). *Embajada de Japón en Colombia*. Recuperado en septiembre de 2012, de http://www.colombia.emb-japan.go.jp/ESP/bilateral.htm

Embajada de Japón en Colombia (s.f.). *Embajada de Japón en Colombia*. Recuperado en septiembre de 2012, de http://www.colombia.emb-japan.go.jp/ESP/apc.htm

EMPRESARIAL, R. S. (s.f.). *RESPONSABILIDAD SOCIAL EMPRESARIAL*. Recuperado el 2 de octubre de 2012, de http://www.mapeo-rse.info/promotor/banco-interamericano-de-desarrollo-bid-en-colombia

Escuela Latinoamericana de Medicina (s.f.). Recuperado el 1 de octubre de 2012, de Escuela Latinoamericana de Medicina: http://www.sld.cu/sitios/elam/

EUROSUR (N.D.). *LA "COOPERACIÓN DESCENTRALIZADA" DESDE EL MUNICIPIO.* Recuperado el 12 de octubre de 2012, de http://www.eurosur.org/OLEIROS/coodes/manual/Cap3.html

EUSKADI, E. (2012). *ELAN EUSKADI ONG*. Recuperado el 2 de octubre de 2012, de http://www.elaneuskadi.org/index.php?option=com_content&view=article&id=70&Itemid=83

ExxonMobil, Community and Development (s.f.). Recuperado el 2 de octubre de 2012, de http://www.exxonmobil.com/Corporate/community_wwgiving_guidelines.aspx

FAO (s.f.). Recuperado el 5 de octubre de 2012, de FAO: http://coin.fao.org/cms/world/colombia/es/PreguntasFrecuentes.html

FAO (2012). *Ayuda Alimentaria*. Recuperado el 3 de octubre de 2012, de http://www.fao.org/economic/est/international-trade/ronda-doha/ayuda-alimentaria/es/

FAO (2012). *Departamento de Cooperación Técnica*. Recuperado el 1 de octubre de 2012, de http://www.fao.org/tc/index_es.asp

FISC (2008). *FISC.* Recuperado el 15 de octubre de 2012, de http://www.fisc-ongd.org/secciones/quienes_somos/programas_listado.php?idioma=es&id_pais=12&page=1

Fondo Canadiense para la Niñez- Acerca del Fondo (s.f.). Recuperado el 2 de octubre de 2012, de http://www.fondocanadienseparalaninez.com/acerca-del-fondo/acerca-del-fondo

Ford Foundation (s.f.). Recuperado el 2 de octubre de 2012, de www.fordfound.org/

Franco, D. y Muñoz, S. (2012).*Cooperación internacional y coordinación en el territorio. La construcción social de una agenda estratégica de cooperación internacional para el Desarrollo en Antioquia, Colombia*. Medellín,Cideal y Universidad de Antioquia.

FUNDACION, P. (2012). *PROCLADE FUNDACION*. Recuperado el 2 de octubre de 2012, de http://www.fundacionproclade.org/proyectos/colombia

Fundación Manos del Sur (2008). Recuperado el 2 de octubre de 2012, de http://www.manosdelsur.org/

FUNDESO (2012). *FUNDESO*. Recuperado el 26 de septiembre de 2012, de http://www.fundeso.org/new/es/quienes-somos/es/

Galicia, C. A. (2012). *Comunidad Autónoma de Galicia*. Recuperado el 3 de octubre de 2012, de http://www.xunta.es/portada

GIZ (N.D.). *GIZ Agencia Alemana de Cooperación al Desarrollo.* Recuperado el 13 de octubre de 2012, de http://www.disaster-info.net/desplazados/instituciones/datosinstitucion.php?idinstit=146

Gobierno de Canadá- Cooperación al Desarrollo (s.f.). Recuperado el 2 de octubre de 2012, de http://www.canadainternational.gc.ca/colombia-colombie/development-developpement/index.aspx?lang=spa&menu_id=45&view=d

Gobierno Vasco (2012). Recuperado el octubre de 2012, de http://www.gizartelan.ejgv.euskadi.net/r45-coopdesa/es/

Global Fund for Women (s.f.). Recuperado el 2 de octubre de 2012, de http://www.globalfundforwomen.org/

Gómez, M. Sainz, H. (2006).*El ciclo del proyecto de cooperación al desarrollo. El Marco Lógico en programas y proyectos. De la identificación a la evaluación*. Madrid, Cideal 5ta edición.

González G, L. (2007).*Guía para mejorar la gestión de las organizaciones de desarrollo. Proyecto de Fortalecimiento institucional de los Agentes del Desarrollo local en Antioquia, Colombia*. Medellín,Instituto Hegoa, Universidad de Antioquia.

Grandas, A. D., & Nivia, F. (2012). *Guía Práctica para el estableciemiento de relaciones de cooperación descentralizada para municipios en Colombia.* Bogotá D.C.: Panamericana.

Hábitat para la Humanidad-Colombia (2008). Recuperado el 2 de octubre de 2012, de http://www.hphcolombia.org/

HOMBRES, T. D. (2012). *TIERRA DE HOMBRES*. Recuperado el 2 de octubre de 2012, de http://www.tierradehombres.org/Index/go/pag/web-quienes_somos_identidad.tpl.php

Initiatives and Grants (s.f.). Recuperado el 2 de octubre de 2012, de http://www.ibm.com/ibm/responsibility/initiatives/

Inter-American Foundation (s.f.). Recuperado el 2 de octubre de 2012, de At a Glance: http://www.iaf.gov/

INTERED (2012). *INTERCAMBIO Y SOLIDARIDAD - INTERED*. Recuperado el 26 de septiembre de 2012, de http://www.intered.org/presentacion-de-la-ong

INTERNACIONAL, S. (2012). *SOLIDARIDAD INTERNACIONAL*. Recuperado el 2012 de octubre de 2012, de http://www.solidaridad.org/Presentacion_5011144fb894e.htm

International, d. (2012). *dvv International*. Recuperado el 16 de octubre de 2012, de http://www.dvv-international.de

InterPares, What we do (15 de julio de 2011). Recuperado el 2 de octubre de 2012, de http://www.interpares.ca/en/what/index.php

Japan International Cooperation Agency (s.f.). *JICA*. Recuperado en septiembre de 2012, de http://www.jica.go.jp/colombia/espanol/activities/01.html

KOICA COLOMBIA (s.f.). KOICA COLOMBIA. Recuperado el 23 de septiembre de 2012, de http://koica.aymsoft.com/index.php?option=corporate&pag_id=2&alr=aymsoft&

The Carter Center (s.f.). Recuperado el 2 de octubre de 2012, de http://www.wkkf.org/

The Coca-Cola Foundation (2006). Recuperado el 2 de octubre de 2012, de http://www.thecoca-colacompany.com/citizenship/foundation_coke.html

MAX HAVELAAR (N.D.). *MAX HAVELARR.*Recuperado el 13 de octubre de 2012, de http://www.maxhavelaarfrance.com/qui-sommes-nous/l-association/qui-sommes-nous.html

Meodor, A. (2012). *Action Meodor*. Recuperado el 16 de ode 2012, de http://medeor.de/en/action-medeor-en/annual-reports.html

Ministerio de Relaciones Exteriores (s.f.). Recuperado el 1 de octubre de 2012, de Agencia de Cooperación Internacional de Chile: http://www.agci.cl/index.php/rol-de-chile-y-la-cooperacion-internacional

Ministerio de Relaciones Exteriores, República de Costa Rica (s.f.). Recuperado el 1 de octubre de 2012, de http://www.rree.go.cr/?sec=ministerio&cat=cooperacion%20internacional

MISEREOR (2012). *MISEREOR*. Recuperado el 16 de octubre de 2012, de http://www.misereor.org/index.php?id=8789&L=2

MISIÓN, V. Y. (2012). *FUNDACION CODESPA*. Recuperado el 26 de septiembre de 2012, de http://www.codespa.org/index.php?option=com_content&view=article&id=10&Itemid=8

MUNDO, M. D. (2012). *MÉDICOS DEL MUNDO*. Recuperado el 2 de octubre de 2012, de http://www.medicosdelmundo.org/index.php/mod.conts/mem.detalle/idcont.1183/menu.1/relcategoria.9871/relmenu.153

Naciones Unidas (s.f.). *Naciones Unidas Colombia*. Recuperado el 5 de octubre de 2012, de http://nacionesunidas.org.co/onu-en-colombia/marco-de-cooperacion/

Nancholas, S. (1998). How to do (or not to do)... A logical framework. *Health Policy and Planning*, Volume 13, Number 2, June 1998, pp. 189-193(5)

New York City Global Partners(s.f.). Recuperado el 2 de octubre de 2012, de http://www.nyc.gov/html/unccp/scp/html/scphome/home.shtml

New Zealand, Ministry of Foreign Affairs and Trade(s.f.). Recuperado el 2 de octubre de 2012, de Aid Programme- Latin America: http://www.aid.govt.nz/where-we-work/latin-america

Nuevos Caminos (2010). *Nuevos Caminos.* Recuperado el 15 de octubre de 2012, de http://www.nouscamins.net/es/quehacemos/Colombia/colombia.html

OBCE - BCWK (N.D.). *OBCE - BCWK*. Recuperado el 13 de octubre de 2012, de http://www.osterrieth.be/obelco/

OCDE (2012). *OECD*. Recuperado el 26 de septiembre de 2012, de http://www.oecd.org/general/searchresults/?q=modalidades de cooperación&cx=012432601748511391518:xzeadub0b0a&cof=FORID:11&ie=UTF-8

OEI (s.f.). *Cooperación Cultural*. Recuperado el 2 de octubre de 2012, de http://www.oei.es/cultura/cooperacion_cultural.htm

OIJ (2012). *ORGANIZACION IBEROAMERICANA DE LA JUVENTUD*. Recuperado el 26 de septiembre de 2012, de http://www.oij.org/es_ES/la-oij

Olaya, S., & Jeannette, V. (s.f.). *La cooperación descentralizada en Colombia.* Recuperado el 9 de octubre de 2012, de http://www.observ-ocd.org/temp/libreria-264.pdf

ONG AIDA (N.D.). *AIDA.*Recuperado el 13 de octubre de 2012, de http://www.ong-aida.org/joomla/index.php?option=com_frontpage&Itemid=1

ONU (2011). *Asistencia humanitaria y de socorro en casos de desastre*. Recuperado el 3 de octubre de 2012, de http://www.un.org/es/globalissues/humanitarian/

ONU MUJER (s.f.). *ONU MUJER*. Recuperado el 5 de octubre de 2012, de http://www.unifemandina.org/index.php?option=com_content&view=article&id=1&Itemid=2

OPS - OMS (s.f.). *La Cooperación Técnica entre Países (CTP) en la OPS/OMS*. Recuperado el 1 de octubre de 2012, de http://www.paho.org/spanish/d/csu/ctp05-index.htm

Organization for Economic Co-operation and Development(s.f.). Recuperado el 2 de octubre de 2012, de http://www.oecd.org/

Organización para la Cooperación y el Desarrollo Económico OCDE (2008).*Declaración de París sobre la eficacia de la ayuda al desarrollo y programa de acción de Accra*.[Documento en red] Visitado el 30 de agosto de 2012. Disponible en: http://www.oecd.org/development/aideffectiveness/34580968.pdf

Organización de los Estados Iberoamericanos para la Educación, la Ciencia y la Cultura (2011). Recuperado el 2 de octubre de 2012, de http://www.oei.es/index.php

Our mission and vission (s.f.). Recuperado el 2 de octubre de 2012, de http://mcic.ca/about/

OXFÁM, I. (2012). *INTERMON OXFÁM*. Recuperado el 2012 de octubre de 2012, de http://www.intermonoxfam.org/es/quienes-somos/presentacion

Pagesos Solidaris (2011). *Pagesos Solidaris.* Recuperado el 15 de octubre de 2012, de http://www.pagesossolidaris.org/archivos/es/index.php

Pamplona, A. d. (2012). *Ayuntamiento de Pamplona*. Recuperado el 3 de octubre de 2012, de http://www.pamplona.net/verPagina.asp?idPag=150&idioma=1

Plan (s.f.). Recuperado el 2 de octubre de 2012, de Promising Futures, Communitiy by Community: http://www.planusa.org/

Pepsico (2011). Recuperado el 2 de octubre de 2012, de PepsiCo Foundation: http://www.pepsico.com/purpose/pepsico-foundation.html

PNUD (s.f.). PNUD Colombia. Recuperado el 5 de octubre de 2012, de http://www.pnud.org.co/secciones.shtml?x=542

(RACI), R. A. (2012). *raci.org*. Recuperado el 4 de Octubre de 2012, de http://www.raci.org.ar/wp-content/uploads/2012/05/capitulo-4-solo.pdf

Red de cooperación Internacional de Antioquia (2009). *Memorando de acuerdo Red Regional para la Cooperación Internacional de Antioquia*. [Documento público] octubre de 2009

Rotary International (2012). Recuperado el 2 de octubre de 2012, de The Rotary Foundation: http://www.rotary.org/es/Pages/ridefault.aspx

SELA (2012). *Directorio de fuentes de cooperación para financiación de la Cooperación Sur-Sur y de la Cooperación Triangular para los países de América Latina y el Caribe.* Recuperado el 16 de octubre de 2012, de http://www.sela.org/attach/258/default/Di_7-_Directorio_de_fuentes_de_Cooperacion_financiamiento_Coopercaion_Sur-Sur.pdf

Solidarité Socialiste (N.D.). *Solidarité Socialiste.* Recuperado el 15 de octubre de 2012, de http://www.solsoc.be/+-Colombie,5-+

TEARFUND (2012). *TearFund Sectores*. Recuperado el 13 de octubre de 2012, de http://www.tearfund.be/projectwerking/sectoren

Triangular, C. (2012). *cideal.org*. Recuperado el 1 de octubre de 2012, de http://www.cideal.org/docs/COOP%20_TRIANGULAR_OnLine.pdf

UNICEF (s.f.). *UNICEF*. Recuperado el 5 de octubre de 2012, de http://www.unicef.com.co/unicefcolombia/

UNIDAS, M. (2012). *MANOS UNIDAS- CAMPAÑA CONTRA EL HAMBRE*. Recuperado el 1 de octubre de 2012, de http://www.manosunidas.org/quienes-somos

UNIDO (s.f.). *UNIDO*. Recuperado el 5 de octubre de 2012, de http://www.unido.org/index.php?id=1001367

United States Agency for International Development(s.f.). Recuperado el 2 de octubre de 2012, de http://www.usaid.gov/

United States Agency for International Development(25 de noviembre de 2011). Recuperado el 2 de octubre de 2012, de USAID-Colombia: http://colombia.usaid.gov/index.php/es

UNODC (s.f.). *UNODC Colombia*. Recuperado el 5 de octubre de 2012

Valenciana, G. (2010). *cic.gva.es*. Recuperado el 4 de octubre de 2012, de http://www.cic.gva.es/index.php?Itemid=46&id=54&option=com_content&task=view

Visión Mundial Colombia (2012). *Visión Mundial Colombia.* Recuperado el 15 de octubre de 2012, de http://www.visionmundial.org.co/home/Quiénessomos.aspx

Volens América (N.D.). *Volens América* . Recuperado el 13 de octubre de 2012, de http://america.volensarchive.org/Nuestros-objetivos-mision.html?lang=es

W.K Kellog Foundation(s.f.). Recuperado el 2 de octubre de 2012, de http://www.wkkf.org/

Welt, B. f. (2012). *Brot für die Welt*. Recuperado el 16 de octubre de 2012, de http://www.brot-fuer-die-welt.de

William and Flora Hewlett Foundation(s.f.). Recuperado el 2 de octubre de 2012, de http://www.hewlett.org/

200 Years City(2012). Recuperado el 2 de octubre de 2012, de Global Citizenship : http://www.citigroup.com/citi/about/global_citizenship.html

Zaragoza, A. d. (s.f.). *Ayuntamiento de Zaragoza*. Recuperado en octubre de 2012, de http://www.zaragoza.es/ciudad/sectores/coopdesarrollo/presentacion.htm